

INSTITUTO FEDERAL

Paraíba

Campus Cabedelo

Manual do estudante

De proteção contra a COVID-19



Apresentação

Prezado(a) estudante, nós do Campus Cabedelo do IFPB desejamos boas vindas e gostaríamos de salientar que estamos extremante felizes com o retorno de nossas atividades presenciais. Agora, vamos entrar em uma nova fase de volta às aulas: a fase de consolidação do ensino híbrido. Nessa etapa, daremos continuidade à retomada gradativa das atividades no formato semipresencial. Vamos nos reencontrar com os (as) professores(as), estudantes, amigos(as), demais servidores(as) e coordenadores(as) após um longo período de afastamento presencial. Porém, tenha em mente: o retorno presencial gradual possui restrições de contato físico.

Vamos nos aproximar mais da realidade do ensino 100% presencial. Contudo, apesar da alegria neste momento, alguns cuidados deverão ser tomados para que as atividades desenvolvidas presencialmente possam ocorrer com cuidado e proteção à vida de toda a comunidade escolar, observando sempre os protocolos de biossegurança do IFPB.

A consolidação do ensino híbrido, sem dúvida, nos traz novos desafios, assim como foram as Atividades de Ensino não Presenciais (AENPs). Por isso precisamos nos comprometer com essa nova realidade, que será transitória. Para isso, é essencial que estejamos atentos a este manual, que tem como objetivo apresentar esclarecimentos e orientações a respeito das atividades de ensino desenvolvidas de forma híbrida.

Apresentamos aqui como se dará a organização das atividades presenciais, como horário e regras de convivência e uso dos espaços coletivos, das salas de aula, laboratórios e setores administrativos/pedagógicos, visando fortalecer a interação entre professores, estudantes e demais servidores do Campus durante o revezamento a atual fase.

O retorno gradual às atividades presenciais no âmbito do IFPB foi autorizado pela Resolução AR 81/2021 de 01 de outubro de 2021, do Conselho Superior (Consuper). Acesse esse documento [AQUI](#) para lê-lo na íntegra. No âmbito do Campus de Cabedelo, foi criado o Comitê Local de Biossegurança, através da Portaria 170/2021 de 14 de outubro de 2021, emitida pela Direção Geral do Campus, o qual tem por objetivo guiar o retorno presencial, preparar os ambientes físicos do Campus, definir orientações ao público e tomar decisões autorizando ou não determinadas atividades presenciais. A Direção Geral também emitiu a portaria 31/2022 de 16 de março de 2022, que dispõe sobre a Fase 05, de consolidação do ensino híbrido, e sobre o retorno gradual e seguro às atividades presenciais no âmbito do IFPB Campus Cabedelo (Acesse o documento clicando [AQUI](#)).

No processo de ensino e aprendizagem híbrido, o aluno(a) não irá todos os dias ao Campus. O estudante conciliará o “Tempo Escola”, o tempo presencial em que estará na instituição, com o “Tempo Casa”, que consiste nas atividades

que devem ser desenvolvidas fora do Campus, em sua residência. Mas, calma! Essa dinâmica ocorrerá com o suporte dos professores, da equipe pedagógica, dos coordenadores de curso e demais servidores envolvidos no processo de ensino-aprendizagem. É essencial a atenção de todos(as) a esse processo a fim de se integralizar a carga horária diária e completar os dias letivos com qualidade no processo de aprendizagem.

O Campus do IFPB de Cabedelo adequou toda a sua rotina e espaços para receber a comunidade escolar. Foram feitas sinalizações nos ambientes do Campus, bem como realizada distribuição de número máximo de pessoas por ambiente. A instituição ainda providenciou equipamentos de proteção individual, álcool e materiais para a higienização individual e da estrutura física.

Há indicativos nos pisos, as cadeiras estão marcadas e vários cartazes orientadores foram espalhados pelo Campus. Todos os profissionais da educação foram capacitados para atuar de forma preventiva colocando em prática todos os protocolos sanitários e de higiene. Aliás, você pode acessar o Protocolo de Biossegurança do IFPB clicando [AQUI](#). Também o convidamos a acessar nossas informações sobre a COVID-19 em nossa página eletrônica do Campus, acessando [AQUI](#).

Estudante, é importante ficar atento(a), antes de sair de casa, se você ou algum familiar apresenta algum sintoma gripal. Caso você apresente algum sintoma, ou se você ou outra pessoa que more com você na mesma casa tenha testado positivo para COVID-19, conforme a seção 2 deste manual, não será possível participar das atividades presenciais: comunique imediatamente seu(a) coordenador(a) de curso, ou algum servidor mais próximo.

O uso da máscara de maneira correta, cobrindo completamente a boca e o nariz, é primordial durante a permanência no campus e durante todas as atividades presenciais, bem como higienizar as mãos e levar uma garrafinha ou copo d'água de uso individual.

Além dessas ações e orientações iniciais, este documento reúne e sintetiza recomendações da Organização Mundial da Saúde, Ministério da Saúde, Secretaria da Saúde do Estado da Paraíba e demais órgãos sanitários que trabalham no combate à pandemia. Fique atento e siga as regras e orientações deste manual para o bom funcionamento do Campus Cabedelo no retorno presencial e gradual das atividades escolares, de forma a prevenir a transmissão e disseminação da COVID-19.

Para voltar a assistir às aulas por meio de atividades presenciais é muito importante a consciência de todos e todas para manter o perigo da Covid-19 afastado de nossa instituição, garantindo assim, no futuro, o retorno completo ao ensino presencial.

SEJA BEM-VINDO(A)!
BOA LEITURA.

Comitê Local de Biossegurança - Campus IFPB de Cabedelo.

Equipe de Elaboração

Direção Geral

Lício Romero Costa

Direção de Desenvolvimento de Ensino

Turla Angela Alquete de Arreguy Baptista

Direção de Administração, Planejamento e Finanças

Mário Jorge da Silva Rachman

Comitê Local de Biossegurança do Campus Cabedelo

Alice Pereira Melo

Allan César de Andrade Cândido

Andressa de Araújo Porto Vieira

Anne Mércia de Souza Silva Stuckert

Hamilton Matos Cardoso Junior

Henrique Augusto Barbosa da Paz Mendes

Lício Romero Costa

Mário Jorge da Silva Rachman

Michael David Castro de Oliveira Macedo

Pablo Henrique Cabral de Araújo

Pedro Arthur Dornelas Viana

Sarah Vinagre Tietre

Turla Angela Alquete de Arreguy Baptista

Elaboração do Conteúdo

Allan César de Andrade Cândido

Andressa de Araújo Porto Vieira

Hamilton Matos Cardoso Junior

Lício Romero Costa

Pedro Arthur Dornelas Viana

Turla Angela Alquete de Arreguy Baptista

Diagramação e Design da Capa

Alice Pereira Melo

Sumário

Protocolo de Biossegurança	6
Comitê Local de Biossegurança	6
Condições para manutenção das atividades presenciais	7
Guia prático de convivência no Campus	8
Estou com sintomas gripais: Como devo proceder?	9
Distanciamento Social	9
Higienização das mãos	10
Uso de máscara	10
Transporte coletivo	11
Aplicação do regimento disciplinar em caso de descumprimento do protocolo	11
Lavabos móveis, tapetes sanitizantes, torres de álcool-gel, guia de fluxos e orientação de pessoas por ambiente	12
Documentação a ser apresentada	13
Organização do Ensino Híbrido	15
Horário das Aulas Presenciais	16
Calendário Acadêmico	16
Mais informações sobre o Ensino Híbrido	16

Protocolo de Biossegurança

O Protocolo de Biossegurança do IFPB se constitui em um documento que traz orientações e recomendações concernentes à adequação da infraestrutura do Instituto (Reitoria, Pró-reitorias, campi e Polo de Inovação) e à organização dos ambientes coletivos, bem como no que diz respeito a aspectos comportamentais no tratamento interpessoal da comunidade escolar e visitantes.

As recomendações deste protocolo tornam-se relevantes e imprescindíveis considerando a necessidade de nortear, excepcionalmente, as atividades didático-pedagógicas, práticas presenciais no IFPB, previstas a partir da fase IV da Resolução nº 28/2020 - CONSUPER/DAAOC/REITORIA/IFPB, de 28 de julho de 2020.

Comitê Local de Biossegurança

O Comitê Local de Biossegurança do IFPB é composto por representações da Diretoria de Ensino, Diretoria de Administração e Planejamento, da área de Gestão de Pessoas, área de Tecnologia da Informação, da Biblioteca, da área da Saúde, Segurança, assim como, da representação estudantil. Enviar relatórios ao Comitê Central periodicamente com as seguintes informações: ações executadas, dados estatísticos do período sobre confirmações e suspeitas de COVID -19, dificuldades na execução das metas e ações estabelecidas pelo documento base.

MEIOS DE CONTATO:

E-mail: comitelocalbio.cb@ifpb.edu.br

Setor SUAP: CLB-CB



Condições para manutenção das atividades presenciais – Campus Cabedelo

As atividades presenciais no âmbito do Campus Cabedelo apenas serão permitidas diante do cenário pandêmico adequado, observando sempre a situação referente às bandeiras do município e do estado da Paraíba e aos dados epidemiológicos oficiais divulgados pelas autoridades competentes. As ações de controle epidemiológico tem como objetivo garantir o bem-estar individual e coletivo dos servidores e estudantes do Campus Cabedelo, tendo sempre em vista as orientações e as atualizações emitidas pelo Governo do Estado da Paraíba e pelo Município de Cabedelo. De acordo com a análise e diagnóstico do campus sobre a pandemia do COVID-19, o retorno gradual das atividades presenciais acontecerão apenas diante das “bandeiras” Amarela e Verde decretadas pelas autoridades públicas.

	Bandeira Verde - Baixo Risco
	Bandeira Amarela - Risco Moderado
	Bandeira Laranja - Risco Alto
	Bandeira Vermelha - Risco Muito Alto

Guia prático de convivência no Campus

PROCEDIMENTO DE TRIAGEM NA ENTRADA DO CAMPUS

- Ao adentrar nas dependências do CAMPUS coloque sua máscara (como orientado nos tópicos a seguir) e a pessoa encarregada da portaria irá aferir sua temperatura;
- Realize a higienização das mãos assim que entrar no CAMPUS;
- Realize a higienização dos calçados nos tapetes sanitizantes;
- Apresente sua carteirinha comprovando sua vacinação contra a COVID-19 (com ciclo vacinal completo).

ORIENTAÇÕES GERAIS

- Evitar empréstimo de material de uso pessoal;
- Manter material de uso pessoal higienizado;
- Higienizar, antes de seu uso, a superfície de equipamentos e utensílios compartilhados nos laboratórios;
- Evitar permanecer na instituição após o término das atividades.



Estou com sintomas gripais: Como devo proceder?

Em casos de:

- Confirmação de COVID-19;
- Suspeição da COVID-19;
- Frequência de ocorrências de confirmações da COVID-19.

Não comparecer à unidade do IFPB e procurar atendimento médico na rede de assistência básica pública ou privada de saúde, bem como comunicar à **Coordenação de Curso por e-mail e protocolar justificativa de falta via SUAP**. Recomendamos que a comunidade acadêmica preencha o formulário eletrônico para notificação de casos de COVID-19, disponível no link a seguir: <https://forms.gle/uLwYsPPzsJvPomtq9>

O formulário foi estruturado de maneira a possibilitar o rastreamento de contatos nas dependências do campus, e seu preenchimento deve ser feito em paralelo ao trâmite normal previsto nos regulamentos didáticos de justificativa de falta.

Distanciamento Social

Para evitar a disseminação da COVID-19, algumas regras de distanciamento social devem ser cumpridas, como:

- Evite a permanência durante muito tempo nos corredores onde existe grande fluxo de pessoas se deslocando;
- Respeite o distanciamento de 1 m (um metro) de outras pessoas;
- Evite sair constantemente do local de aula, assim evitando circulação pelos corredores e diminuindo o fluxo de pessoas nesses ambientes;
- Evite abraços, beijos, apertos de mãos.

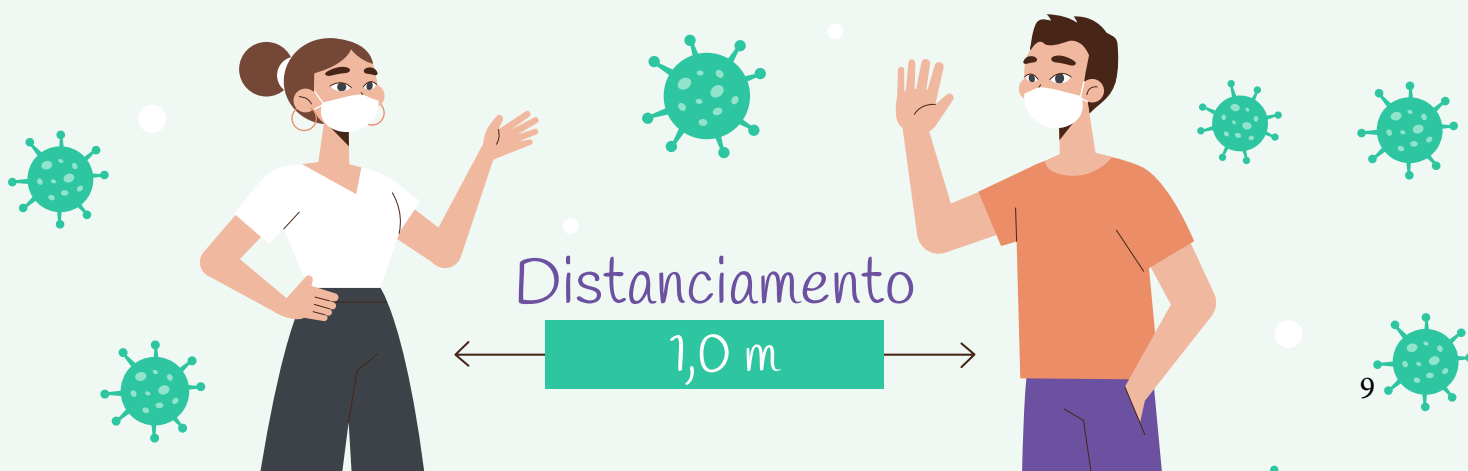

Higienização das mãos

- Retire todos os acessórios das suas mãos (ex.: anéis, pulseiras e relógio) para evitar a permanência de microrganismos não removidos na lavagem das mãos;
- Lave as mãos frequentemente com água e sabão por pelo menos 20 segundos, incluindo o espaço entre os dedos, as unhas e os punhos;
- Lave as mãos principalmente antes de comer e após tossir ou espirrar;
- Se não tiver água e sabão, use desinfetante para as mãos à base de álcool 70% (líquido ou gel);
- Evite tocar nos olhos, nariz e a boca com as mãos não lavadas.

Uso de máscara

- Coloque a máscara com cuidado com o objetivo de cobrir toda a boca e o nariz;
- Evite tocar a máscara enquanto usa, caso precise retirá-la, utilize as alças para realizar sua retirada. Faça o mesmo processo ao removê-las;
- Troque a máscara sempre que apresentar umidade ou sujeira. É indicado que a troca de máscaras seja realizada a cada duas horas;
- Quando não puder fazer a higienização da máscara de imediato, armazene-a em um saco plástico fechado;
- Higienize as mãos com água e sabão ou álcool em gel a 70%, sempre que fizer qualquer manipulação na sua máscara;
- O descarte para as máscaras no CAMPUS deve ser feito em lixeiras apropriadas para esse fim.



Transporte coletivo

Seguem abaixo orientações para o uso de transporte coletivo:

- Usar máscaras durante a utilização do veículo;
- Evitar tocar nos olhos, nariz e boca, e buscar higienizar as mãos antes e depois de estar no veículo;
- Seguir as regras de etiqueta respiratória para proteção em casos de tosse e espirros;
- Evitar o contato com as superfícies do veículo, como por exemplo, pega-mãos, corrimãos, barras de apoio, catracas e leitores de bilhetes/cartões;
- Durante o deslocamento, assegurar que ocorra uma boa ventilação no interior do veículo, preferencialmente, com ventilação natural;
- Se possível, utilizar o transporte público em horários com menor fluxo de passageiros;
- Utilizar apenas os assentos disponíveis e obedecer a demarcação dos espaços não utilizáveis.

Aplicação do regimento disciplinar em caso de descumprimento do protocolo

⚠ Caso haja descumprimento do Protocolo de Biossegurança, seja em relação ao espaço físico e/ou comportamento dos estudantes, serão aplicadas as penalidades previstas no Regimento Disciplinar do CAMPUS.

Lavabos móveis, tapetes sanitizantes, torres de álcool-gel, guia de fluxos e orientação de pessoas por ambiente

- Estão disponibilizados nos ambientes de circulação de pessoas lavabos móveis, onde poderá ser feito a higienização das mãos;
- Preste atenção no guia de fluxos presentes no chão dos ambientes;
- Utilize os tapetes sanitizantes para higienizar os calçados;
- Torres móveis com dispensador de álcool-gel estão disponíveis por todo o CAMPUS para higienização rápida das mãos;
- A orientação de quantidade de pessoas por ambiente deve ser respeitada e estará indicada por meio de adesivos nas portas das salas.



Lavabos Móveis



Torres de álcool-gel



Adesivos indicativos de fluxo e tapetes sanitizantes



Adesivos indicativos de distanciamento

Documentação a ser apresentada

Em cumprimento ao estabelecido pelo Protocolo de Biossegurança do IFPB (RESOLUÇÃO 2/2022-/CONSUPER/DAAOC/REITORIA/IFPB, de 25 de fevereiro de 2022) os estudantes que irão participar de atividades escolares de forma presencial no Campus Cabedelo ou em atividades de campo e/ou visitas técnicas durante o Retorno Híbrido deverão assinar e apresentar à Direção de Ensino (via formulário eletrônico) os seguintes documentos:

1) [Termo de Ciência e Consentimento das Atividades Escolares Presenciais \(DISCENTES MAIORES DE IDADE\)](#): no qual o estudante manifesta o seu consentimento em participar das atividades escolares presenciais e declara estar ciente das orientações dispostas no Protocolo de Biossegurança do IFPB e da necessidade de observar as medidas de segurança adotadas pelo Campus Cabedelo durante estas atividades.

2) [Termo de Ciência e Consentimento das Atividades Escolares Presenciais \(RESPONSÁVEIS POR DISCENTES MENORES\)](#): semelhante ao documento descrito no item anterior, o mesmo deve ser assinado pelos pais ou responsáveis dos estudantes quando estes forem menores.

3) Certificado (ou comprovante) de Imunização obtido de acordo com o [Tutorial para Obtenção do Certificado de Vacinação do IFPB Campus Cabedelo](#): nos casos em que o estudante tenha optado por receber a imunização contra o SARS-CoV-2 (COVID-19)

O formulário eletrônico para envio tanto do Comprovante de Vacinação como do Termo de Ciência e Consentimento pode ser acessado no link: <https://forms.gle/1fMsoAdZkToBA7JA> a partir de uma conta de e-mail acadêmico ou institucional.



Ministério da Saúde

1/1

Certificado Nacional de Vacinação Covid-19

Nome

Data de Nascimento

Nome da Mãe

Sexo

Feminino

CPF ou CNS

Nacionalidade

Brasileira

Doses administradas

Data	Vacina*	Fabricante	Dose	Lote	CNES**
09/11/2021	COVID-19 PFIZER - COMIRNATY	PFIZER	2/2		
10/08/2021	COVID-19 PFIZER - COMIRNATY	PFIZER	1/2		

* O nome da vacina é apresentado a partir da informação do Nome da Profilaxia, Fabricante/Detentor da Licença - Nome comercial do produto.

** CNES se refere ao número do Cadastro Nacional de estabelecimentos de Saúde onde a vacina foi administrada.

CNES 7979436: CARTAO SUS DE JOAO PESSOA - JOAO PESSOA/PB

Certificado emitido às 10:14 em 04/12/2021

Este certificado é expedido gratuitamente pelo Conecte SUS e as informações são provenientes da Rede Nacional de Dados em Saúde - DATASUS/Ministério da Saúde.

Sua autenticidade poderá ser confirmada pelo leitor Valida QRCode do aplicativo Conecte SUS ou na página do Valida Certidão na Internet, no endereço: validacertidao.saude.gov.br, por meio do código:

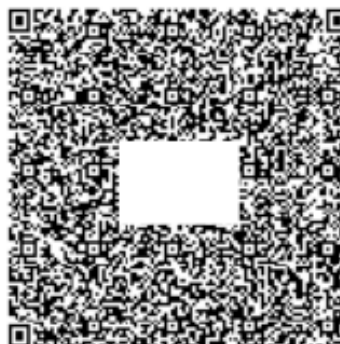

Obs.: Este certificado é válido em todo território nacional. O seu uso não é obrigatório e não pode ser utilizado para fins discriminatórios.



MINISTÉRIO DA
SAÚDE



Organização do Ensino Híbrido

Durante o período do Ensino Híbrido, a quantificação de pessoas nos ambientes do campus observa o que está previsto no Protocolo de Biossegurança do IFPB. Assim, todos os ambientes possuem a capacidade indicada na porta ou em local próximo ao ambiente. Além disso, dentro dos ambientes temos indicações visuais dos locais que não devem ser utilizados para que seja possível respeitar o distanciamento de 1 m entre as pessoas.

Nos corredores, trabalharemos com adesivos que informam o fluxo de movimentação de pessoas, além de indicações de locais que não devem ser utilizados.

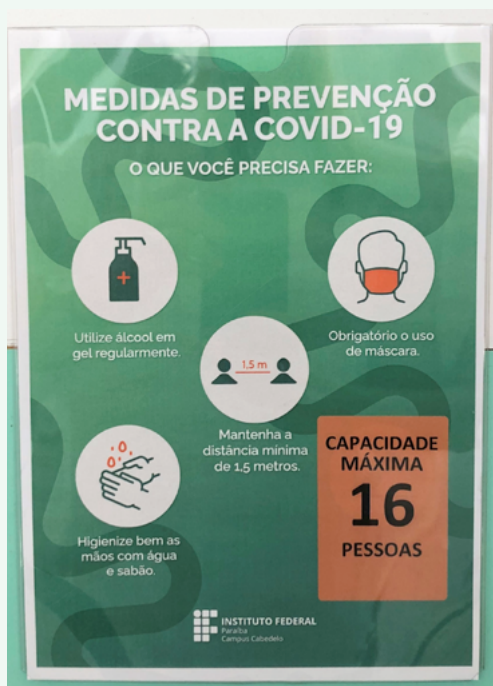

Cartaz com informações sobre prevenção e capacidade máxima de pessoas



Indicação de proibição de uso de carteiras



Indicação de proibição de uso de assento

Horário das aulas presenciais

No link a seguir você encontra o horário das aulas presenciais de cada curso.

Na maioria dos casos as turmas precisarão ser divididas. A divisão dos grupos ficará a critério do docente, respeitando a limitação de pessoas por ambiente.

<https://www.ifpb.edu.br/cabedelo/ensino/horarios-academicos>

Calendário Acadêmico

Confira o calendário atualizado no site do IFPB:

<https://www.ifpb.edu.br/cabedelo/ensino/calendario-academico>

Mais informações sobre o Ensino Híbrido

Na página oficial do Campus Cabedelo, na aba “Coronavirus”, você encontrará diversas informações sobre os cuidados do campus para o retorno presencial seguro.



<https://www.ifpb.edu.br/cabedelo/assuntos/coronavirus/>

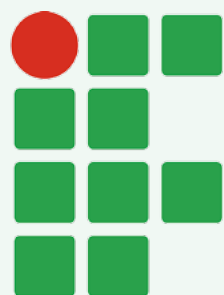

**INSTITUTO
FEDERAL**

Paraíba

Campus
Cabedelo