

# Aviso de Contratação 3/2024

## Informações Básicas

Número do artefato	UASG	Editado por	Atualizado em
3/2024	158469-INST.FED.DA PARAIBA/CAMPUS JOÃO PESSOA	KAROLINA YONARA LUCENA DE CASTRO	09/09/2024 14:01 (v 1.1)
Status	PUBLICADO		

## Outras informações

Categoria	Número da Contratação	Processo Administrativo
VI - obras e serviços de arquitetura e engenharia/Serviços comuns de engenharia		23326.002948.2024-16

## 1. Objeto da Contratação Direta

**INSTITUTO FEDERAL DA PARAÍBA – CAMPUS JOÃO PESSOA**

**AVISO DE CONTRATAÇÃO DIRETA Nº 90008/2024**

**(Processo Administrativo n.º23326.002948.2024-16)**

Torna-se público que o **Instituto Federal da Paraíba – Campus João Pessoa**, por meio da Coordenação de Compras e Licitações - CCL/JP, realizará Dispensa Eletrônica, com critério de julgamento **maior desconto**, na hipótese do art. 75, inciso I, nos termos da Lei n.º 14.133, de 1º de abril de 2021, da Instrução Normativa Seges/ME nº 67, de 2021, e demais normas aplicáveis.

**Data da sessão: 13/09/2024**

**Horário da Fase de Lances: 08:00 às 14:00**

**Link:** <https://www.gov.br/compras/pt-br>

**Critério de Julgamento:** maior desconto

**Regime de Execução:** Empreitada por Preço Unitário

## 1. OBJETO DA CONTRATAÇÃO DIRETA

1.1. O objeto do presente procedimento é a escolha da proposta mais vantajosa para a contratação, por dispensa de licitação, de empresa especializada para execução de serviços comuns de engenharia de reforma/adequação, remanescentes, decorrentes da desistência da empresa contratada para execução da reforma inicialmente planejada para o novo espaço físico da Secretaria Central, bem como da sala dos professores, conforme condições, quantidades e exigências estabelecidas neste Aviso de Contratação Direta e seus anexos.

1.2 O critério de julgamento adotado será o **maior desconto**, observadas as exigências contidas neste Aviso de Contratação Direta e seus Anexos quanto às especificações do objeto.

## 2. Registro de preços

### 2. REGISTRO DE PREÇOS

2.1 Não se aplica.

## 3. Participação na dispensa eletrônica

### 3. PARTICIPAÇÃO NA DISPENSA ELETRÔNICA.

3.1. A participação na presente dispensa eletrônica ocorrerá por meio do Sistema de Dispensa Eletrônica, ferramenta informatizada integrante do Sistema de Compras do Governo Federal – Compras.gov.br, disponível no Portal de Compras do Governo Federal, no endereço eletrônico [www.gov.br/compras](http://www.gov.br/compras).

3.1.1. O procedimento será divulgado no Compras.gov.br e no Portal Nacional de Contratações Públicas - PNCP, e encaminhado automaticamente aos fornecedores registrados no Sistema de Registro Cadastral Unificado - Sicaf, por mensagem eletrônica, na correspondente linha de fornecimento que pretende atender.

3.1.2. O Compras.gov.br poderá ser acessado pela web ou pelo aplicativo Compras.gov.br.

3.1.3. O fornecedor é o responsável por qualquer transação efetuada diretamente ou por seu representante no Sistema de Dispensa Eletrônica, não cabendo ao provedor do Sistema ou ao órgão entidade promotor do procedimento a responsabilidade por eventuais danos decorrentes de uso indevido da senha, ainda que por terceiros não autorizados.

3.2. Não poderão participar desta dispensa de licitação os fornecedores:

3.2.1. que não atendam às condições deste Aviso de Contratação Direta e seu(s) anexo(s);

3.2.2. estrangeiros que não tenham representação legal no Brasil com poderes expressos para receber citação e responder administrativa ou judicialmente;

3.2.3. que se enquadrem nas seguintes vedações:

- a. 1. autor do anteprojeto, do projeto básico ou do projeto executivo, pessoa física ou jurídica, quando a contratação versar sobre obra, serviços ou fornecimento de bens a ele relacionados;
- b. 2. empresa, isoladamente ou em consórcio, responsável pela elaboração do projeto básico ou do projeto executivo, ou empresa da qual o autor do projeto seja dirigente, gerente, controlador, acionista ou detentor de mais de 5% (cinco por cento) do capital com direito a voto, responsável técnico ou subcontratado, quando a contratação versar sobre obra, serviços ou fornecimento de bens a ela necessários;
- c. 3. pessoa física ou jurídica que se encontre, ao tempo da contratação, impossibilitada de contratar em decorrência de sanção que lhe foi imposta;
- d. 4. aquele que mantenha vínculo de natureza técnica, comercial, econômica, financeira, trabalhista ou civil com dirigente do órgão ou entidade contratante ou com agente público que desempenhe função na dispensa de licitação ou atue na fiscalização ou na gestão do contrato, ou que deles seja cônjuge, companheiro ou parente em linha reta, colateral ou por afinidade, até o terceiro grau;
- e. 5. empresas controladoras, controladas ou coligadas, nos termos da [Lei nº 6.404, de 15 de dezembro de 1976](#), concorrendo entre si;
- f. 6. pessoa física ou jurídica que, nos 5 (cinco) anos anteriores à divulgação do aviso, tenha sido condenada judicialmente, com trânsito em julgado, por exploração de trabalho infantil, por submissão de trabalhadores a condições análogas às de escravo ou por contratação de adolescentes nos casos vedados pela legislação trabalhista.

3.2.3.1. Equiparam-se aos autores do projeto as empresas integrantes do mesmo grupo econômico;

3.2.3.2. O disposto na alínea “c” aplica-se também ao fornecedor que atue em substituição a outra pessoa, física ou jurídica, com o intuito de burlar a efetividade da sanção a ela aplicada, inclusive a sua controladora, controlada ou coligada, desde que devidamente comprovado o ilícito ou a utilização fraudulenta da personalidade jurídica do fornecedor;

3.2.4. organizações da Sociedade Civil de Interesse Público - OSCIP, atuando nessa condição (Acórdão nº 746/2014-TCU-Plenário); e

3.3.5. sociedades cooperativas.

3.4. Não poderá participar, direta ou indiretamente, da dispensa eletrônica ou da execução do contrato agente público do órgão ou entidade contratante, devendo ser observadas as situações que possam configurar conflito de interesses no exercício ou após o exercício do cargo ou emprego, nos termos da legislação que disciplina a matéria, conforme § 1º do art. 9º da Lei n.º 14.133, de 2021.

## 4. Ingresso na Dispensa Eletrônica

### 4. INGRESSO NA DISPENSA ELETRÔNICA E CADASTRAMENTO DA PROPOSTA INICIAL

4.1. O ingresso do fornecedor na disputa da dispensa eletrônica ocorrerá com o cadastramento de sua proposta inicial, na forma deste item.

4.2. O fornecedor interessado, após a divulgação do Aviso de Contratação Direta, encaminhará, exclusivamente por meio do Sistema de Dispensa Eletrônica, a proposta com a descrição do objeto ofertado, a marca do produto, quando for o caso, e o preço ou o desconto, até a data e o horário estabelecidos para abertura do procedimento.

4.3. Todas as especificações do objeto contidas na proposta, em especial o preço ou o desconto ofertados, vinculam a Contratada.

4.4. Nos valores propostos estarão inclusos todos os custos operacionais, encargos previdenciários, trabalhistas, tributários, comerciais e quaisquer outros que incidam direta ou indiretamente na execução do objeto;

4.4.1. A proposta deverá conter declaração de que compreende a integralidade dos custos para atendimento dos direitos trabalhistas assegurados na Constituição Federal, nas leis trabalhistas, nas normas infralegais, nas convenções coletivas de trabalho e nos termos de ajustamento de conduta vigentes na data de entrega das propostas.

4.4.2. Os preços ofertados, tanto na proposta inicial, quanto na etapa de lances, serão de exclusiva responsabilidade do fornecedor, não lhe assistindo o direito de pleitear qualquer alteração, sob alegação de erro, omissão ou qualquer outro pretexto.

4.5. Se o regime tributário da empresa implicar o recolhimento de tributos em percentuais variáveis, a cotação adequada será aquela correspondente à média dos efetivos recolhimentos da empresa nos últimos doze meses.

4.6. Independentemente do percentual do tributo que constar da planilha, no pagamento serão retidos na fonte os percentuais estabelecidos pela legislação vigente.

4.7. A apresentação das propostas implica obrigatoriedade do cumprimento das disposições nelas contidas, em conformidade com o que dispõe o Termo de Referência, Projeto Básico e Projeto Executivo, assumindo o proponente o compromisso de executar os serviços nos seus termos, bem como de fornecer os materiais, equipamentos, ferramentas e utensílios necessários, em quantidades e qualidades adequadas à perfeita execução contratual, promovendo, quando requerido, sua substituição.

4.8. O prazo de validade da proposta não será inferior a **90 (noventa)** dias, a contar da data de sua apresentação.

4.9. No cadastramento da proposta inicial, o fornecedor deverá, também, assinalar Termo de Aceitação, em campo próprio do sistema eletrônico, relativo às seguintes declarações:

4.9.1. que inexistem fatos impeditivos para sua habilitação no certame, ciente da obrigatoriedade de declarar ocorrências posteriores;

4.9.2. que está ciente e concorda com as condições contidas no Aviso de Contratação Direta e seus anexos;

4.9.3. que se responsabiliza pelas transações que forem efetuadas no sistema, assumindo-as como firmes e verdadeiras;

4.9.4. que cumpre as exigências de reserva de cargos para pessoa com deficiência e para reabilitado da Previdência Social, de que trata o art. 93 da Lei nº 8.213/91.

4.9.5. que não emprega menor de 18 anos em trabalho noturno, perigoso ou insalubre e não emprega menor de 16 anos, salvo menor, a partir de 14 anos, na condição de aprendiz, nos termos do artigo 7º, XXXIII, da Constituição;

4.10. O fornecedor organizado em cooperativa deverá declarar, ainda, em campo próprio do sistema eletrônico, que cumpre os requisitos estabelecidos no artigo 16 da Lei nº 14.133, de 2021.

4.11. O fornecedor enquadrado como microempresa, empresa de pequeno porte ou sociedade cooperativa deverá declarar, ainda, em campo próprio do sistema eletrônico, que cumpre os requisitos estabelecidos no artigo 3º da Lei Complementar nº 123, de 2006, estando apto a usufruir do tratamento favorecido estabelecido em seus arts. 42 a 49, observado o disposto nos §§ 1º ao 3º do art. 4º, da Lei n.º 14.133, de 2021.

4.12. Desde que disponibilizada a funcionalidade no sistema, fica facultado ao fornecedor, ao cadastrar sua proposta inicial, a parametrização de valor final mínimo, com o registro do seu lance final aceitável (menor preço ou maior desconto, conforme o caso).

4.12.1. Feita essa opção os lances serão enviados automaticamente pelo sistema, respeitados os limites cadastrados pelo fornecedor e o intervalo mínimo entre lances previsto neste aviso.

4.12.2. Sem prejuízo do disposto acima, os lances poderão ser enviados manualmente, na forma da seção respectiva deste Aviso de Contratação Direta;

4.12.3. O valor final mínimo poderá ser alterado pelo fornecedor durante a fase de disputa, desde que não assuma valor superior a lance já registrado por ele no sistema.

4.12.3.1O valor mínimo parametrizado possui caráter sigiloso aos demais participantes do certame e para o órgão ou entidade contratante. Apenas os lances efetivamente enviados poderão ser conhecidos dos fornecedores na forma da seção seguinte deste Aviso.

## 5. Fase de lances

### 5. FASE DE LANCES

5.1. A partir da data e horário estabelecidos neste Aviso de Contratação Direta, a sessão pública será automaticamente aberta pelo sistema para o envio de lances públicos e sucessivos, exclusivamente por meio do sistema eletrônico, sendo encerrado no horário de finalização de lances também já previsto neste aviso.

5.2. Iniciada a etapa competitiva, os fornecedores deverão encaminhar lances exclusivamente por meio de sistema eletrônico, sendo imediatamente informados do seu recebimento e do valor consignado no registro.

5.2.1. O lance deverá ser ofertado pelo **percentual de desconto** do item.

5.3. *O fornecedor somente poderá oferecer valor inferior ou percentual de desconto superior ao último lance por ele ofertado e registrado pelo sistema.*

5.3.1. O fornecedor poderá oferecer lances sucessivos iguais ou superiores ao lance que esteja vencendo o certame, desde que inferiores ao menor por ele ofertado e registrado pelo sistema, sendo tais lances definidos como “lances intermediários” para os fins deste Aviso de Contratação Direta.

5.3.2. O intervalo mínimo de diferença de valores ou percentuais entre os lances, que incidirá tanto em relação aos lances intermediários quanto em relação ao que cobrir a melhor oferta é de **0,1% (um décimo por cento)**.

5.4. Havendo lances iguais ao menor já ofertado, prevalecerá aquele que for recebido e registrado primeiro no sistema.

5.5.. Caso o fornecedor não apresente lances, concorrerá com o valor de sua proposta.

5.6.. Durante o procedimento, os fornecedores serão informados, em tempo real, do valor do menor lance ou do maior desconto registrado, vedada a identificação do fornecedor.

5.7. Imediatamente após o término do prazo estabelecido para a fase de lances, haverá o seu encerramento, com o ordenamento e divulgação dos lances, pelo sistema, em ordem crescente de classificação.

5.7.1. O encerramento da fase de lances ocorrerá de forma automática pontualmente no horário indicado, sem qualquer possibilidade de prorrogação e não havendo tempo aleatório ou mecanismo similar.

## 6. Julgamento e aceitação das propostas

### 6. JULGAMENTO E ACEITAÇÃO DAS PROPOSTAS

6.1. Encerrada a fase de lances, quando a proposta do primeiro colocado permanecer acima do preço máximo ou abaixo do desconto definido para a contratação, o pregoeiro poderá negociar condições mais vantajosas.

6.1.1. Neste caso, será encaminhada contraproposta ao fornecedor que tenha apresentado o menor preço ou o maior desconto, para que seja obtida a melhor proposta compatível em relação ao estipulado pela Administração.

6.1.2. A negociação poderá ser feita com os demais fornecedores classificados, exclusivamente por meio do sistema, respeitada a ordem de classificação, quando o primeiro colocado, mesmo após a negociação, for desclassificado em razão de sua proposta permanecer acima do preço máximo ou abaixo do desconto definido para a contratação.

6.2. Em qualquer caso, concluída a negociação, se houver, o resultado será divulgado a todos e registrado na ata do procedimento da dispensa eletrônica, devendo esta ser anexada aos autos do processo de contratação.

6.3. Constatada a compatibilidade entre o valor da proposta e o estipulado para a contratação, será solicitado ao fornecedor o envio da proposta adequada ao último lance ofertado ou ao valor negociado, se for o caso, acompanhada dos documentos complementares, quando necessários.

6.3.1. Além da documentação supracitada, o fornecedor com a melhor proposta deverá encaminhar planilha com indicação de custos unitários e formação de preços, conforme modelo anexo, com os valores adequados à proposta vencedora.

6.4. Encerrada a etapa de negociação, se houver, o pregoeiro verificará se o fornecedor provisoriamente classificado em primeiro lugar atende às condições de participação no certame, conforme previsto no art. 14 da Lei nº 14.133/2021, legislação correlata e nos itens 3.3 e seguintes deste Aviso, especialmente quanto à existência de sanção que impeça a participação no processo de contratação direta ou a futura contratação, mediante a consulta aos seguintes cadastros:

6.4.1. SICAF;

6.4.2. Cadastro Nacional de Empresas Inidôneas e Suspensas - CEIS, mantido pela Controladoria-Geral da União (<https://www.portaltransparencia.gov.br/sancoes/ceis>); e

6.4.3. Cadastro Nacional de Empresas Punidas – CNEP, mantido pela Controladoria-Geral da União (<https://www.portaltransparencia.gov.br/sancoes/cnep>).

6.5. A consulta aos cadastros será realizada em nome da empresa fornecedora e também de seu sócio majoritário, por força da vedação de que trata o artigo 12 da Lei nº 8.429, de 1992.

6.6. Caso conste na Consulta de Situação do fornecedor a existência de Ocorrências Impeditivas Indiretas, o órgão diligenciará para verificar se houve fraude por parte das empresas apontadas no Relatório de Ocorrências Impeditivas Indiretas. (IN nº 3/2018, art. 29, caput)

6.6.1. A tentativa de burla será verificada por meio dos vínculos societários, linhas de fornecimento similares, dentre outros. (IN nº 3/2018, art. 29, §1º).

6.6.2. O fornecedor será convocado para manifestação previamente a uma eventual desclassificação. (IN nº 3/2018, art. 29, §2º).

6.6.3 Constatada a existência de sanção, o fornecedor será reputado inabilitado, por falta de condição de participação.

6.7. Verificadas as condições de participação, o gestor examinará a proposta classificada em primeiro lugar quanto à adequação ao objeto e à compatibilidade do preço em relação ao máximo estipulado para contratação neste Aviso de Contratação Direta e em seus anexos.

6.8. Será desclassificada a proposta vencedora que:

6.8.1. contiver vícios insanáveis;

6.8.2. não obedecer às especificações técnicas pormenorizadas neste aviso ou em seus anexos;

6.8.3. apresentar preços inexequíveis ou que permanecerem acima do preço máximo definido para a contratação;

6.8.4. não tiver sua exequibilidade demonstrada, quando exigido pela Administração;

6.8.5. apresentar desconformidade com quaisquer outras exigências deste aviso ou seus anexos, desde que insanável.

6.9. Quando o fornecedor não conseguir comprovar que possui ou possuirá recursos suficientes para executar a contento o objeto, será considerada inexequível a proposta de preços ou menor lance que:

6.9.1 for insuficiente para a cobertura dos custos da contratação, apresente preços global ou unitários simbólicos, irrisórios ou de valor zero, incompatíveis com os preços dos insumos e salários de mercado, acrescidos dos respectivos encargos, ainda que o ato convocatório da dispensa não tenha estabelecido limites mínimos, exceto quando se referirem a materiais e instalações de propriedade do próprio fornecedor, para os quais ele renuncie a parcela ou à totalidade da remuneração.

6.9.2. apresentar um ou mais valores da planilha de custo que sejam inferiores àqueles fixados em instrumentos de caráter normativo obrigatório, tais como leis, medidas provisórias e convenções coletivas de trabalho vigentes.

6.10. Em contratação de obras ou serviços de engenharia, além das disposições acima, o critério de aceitabilidade de preços considerará o seguinte:

6.10.1. Ressalvado o objeto ou parte dele sujeito ao regime de empreitada por preço unitário, o critério de aceitabilidade de preços será o valor global estimado para a contratação.



6.10.1.1. Aquele que estiver mais bem colocado na disputa deverá apresentar à Administração, por meio eletrônico, planilha que contenha o preço global, os quantitativos e os preços unitários tidos como relevantes, conforme modelo de planilha elaborada pela Administração, para efeito de avaliação de exequibilidade (art. 59, §3º, da Lei nº 14.133, de 2021);

6.10.2. Para o objeto ou parte dele sujeito ao regime de empreitada por preço unitário o critério de aceitabilidade de preços será:

6.10.2.1. O valor global estimado para a contratação.

6.10.2.2. Preços unitários: conforme Planilha de Custos elaborada pelo Contratante, anexa a este documento.

6.10.3. serão consideradas inexequíveis as propostas cujos valores forem inferiores a 75% (setenta e cinco por cento) do valor orçado pela Administração.

6.10.4. será exigida garantia adicional do fornecedor vencedor cuja proposta for inferior a 85% (oitenta e cinco por cento) do valor orçado pela Administração, equivalente à diferença entre este último e o valor da proposta, sem prejuízo das demais garantias exigíveis de acordo a Lei.

6.11. Se houver indícios de inexequibilidade da proposta de preço, ou em caso da necessidade de esclarecimentos complementares, poderão ser efetuadas diligências, para que o fornecedor comprove a exequibilidade da proposta.

6.12. Erros no preenchimento da planilha não constituem motivo para a desclassificação da proposta. A planilha poderá ser ajustada pelo fornecedor, no prazo indicado pelo sistema, desde que não haja majoração do preço.

6.12.1. O ajuste de que trata este dispositivo se limita a sanar erros ou falhas que não alterem a substância das propostas;

6.12.2. Considera-se erro no preenchimento da planilha passível de correção a indicação de recolhimento de impostos e contribuições na forma do Simples Nacional, quando não cabível esse regime.

6.13. Para fins de análise da proposta quanto ao cumprimento das especificações do objeto, poderá ser colhida a manifestação escrita do setor requisitante do serviço ou da área especializada no objeto.

6.14. Se a proposta ou lance vencedor for desclassificado, será examinada a proposta ou lance subsequente, e, assim sucessivamente, na ordem de classificação.

6.15. Havendo necessidade, a sessão será suspensa, informando-se no “chat” a nova data e horário para a sua continuidade.

6.16. Encerrada a análise quanto à aceitação da proposta, será iniciada a fase de habilitação, observado o disposto neste Aviso de Contratação Direta.

## 7. Habilitação

### 7. HABILITAÇÃO

7.1. Os documentos a serem exigidos para fins de habilitação, **nos termos dos arts. 62 a 70 da Lei nº 14.133, de 2021**, constam do Termo de Referência e serão solicitados do fornecedor mais bem classificado na fase de lances.

7.2. A habilitação dos fornecedores será verificada por meio do SICAF, nos documentos por ele abrangidos.

7.2.1. É dever do fornecedor atualizar previamente as comprovações constantes do SICAF para que estejam vigentes na data da abertura da sessão pública, ou encaminhar, quando solicitado, a respectiva documentação atualizada.

7.2.2. O descumprimento do subitem acima implicará a inabilitação do fornecedor, exceto se a consulta aos sítios eletrônicos oficiais emissores de certidões lograr êxito em encontrar a(s) certidão(ões) válida(s).

7.3. Na hipótese de necessidade de envio de documentos complementares, indispensáveis à confirmação dos já apresentados para a habilitação, ou de documentos não constantes do SICAF, o fornecedor será convocado a encaminhá-los, em formato digital, por meio do sistema, no prazo de **2 (duas) horas**, sob pena de inabilitação. (art. 19, § 3º, da IN Seges/ME nº 67, de 2021).

7.4. Somente haverá a necessidade de comprovação do preenchimento de requisitos mediante apresentação dos documentos originais não-digitais quando houver dúvida em relação à integridade do documento digital.

7.5. Não serão aceitos documentos de habilitação com indicação de CNPJ/CPF diferentes, salvo aqueles legalmente permitidos.

7.6. Se o fornecedor for a matriz, todos os documentos deverão estar em nome da matriz, e se o fornecedor for a filial, todos os documentos deverão estar em nome da filial, exceto para atestados de capacidade técnica, e no caso daqueles documentos que, pela própria natureza, comprovadamente, forem emitidos somente em nome da matriz.

7.7. Serão aceitos registros de CNPJ de fornecedor matriz e filial com diferenças de números de documentos pertinentes ao CND e ao CRF/FGTS, quando for comprovada a centralização do recolhimento dessas contribuições.

7.8. Havendo necessidade de analisar minuciosamente os documentos exigidos, a sessão será suspensa, sendo informada a nova data e horário para a sua continuidade.

7.9. Será inabilitado o fornecedor que não comprovar sua habilitação, seja por não apresentar quaisquer dos documentos exigidos, ou apresentá-los em desacordo com o estabelecido neste Aviso de Contratação Direta.

7.9.1. Na hipótese de o fornecedor não atender às exigências para a habilitação, o órgão ou entidade examinará a proposta subsequente, e assim sucessivamente, na

ordem de classificação, até a apuração de uma proposta que atenda às especificações do objeto e as condições de habilitação

7.10. Constatado o atendimento às exigências de habilitação, o fornecedor será habilitado.

## **8. Ata de registro de preços**

### **8. ATA DE REGISTRO DE PREÇOS**

8.1. Não se aplica.

## **9. Formação do cadastro de reserva**

### **9. FORMAÇÃO DO CADASTRO DE RESERVA**

9.1. Não se aplica.

## **10. Contratação**

### **10. CONTRATAÇÃO**

10.1. Após a homologação e adjudicação, caso se conclua pela contratação, será firmado Termo de Contrato ou emitido instrumento equivalente.

10.2. O adjudicatário terá o prazo de **5 (cinco) dias úteis**, contados a partir da data de sua convocação, para assinar o Termo de Contrato OU aceitar instrumento equivalente, conforme o caso (Nota de Empenho/Carta Contrato/Autorização), sob pena de decair o direito à contratação, sem prejuízo das sanções previstas neste Aviso de Contratação Direta.

10.2.1. Alternativamente à convocação para comparecer perante o órgão ou entidade para a assinatura do Termo de Contrato, a Administração poderá encaminhá-lo para assinatura, mediante correspondência postal com aviso de recebimento (AR), disponibilização de acesso à sistema de processo eletrônico para esse fim ou outro meio eletrônico, para que seja assinado e devolvido no prazo de **5 (cinco) dias**, a contar da data de seu recebimento ou da disponibilização do acesso ao sistema de processo eletrônico.

10.2.2. O prazo previsto no subitem anterior poderá ser prorrogado, por igual período, por solicitação justificada do adjudicatário e aceita pela Administração.

10.3. O Aceite da Nota de Empenho ou do instrumento equivalente, emitida ao fornecedor adjudicado, implica o reconhecimento de que:

10.3.1. referida Nota está substituindo o contrato, aplicando-se à relação de negócios ali estabelecida as disposições da Lei nº 14.133, de 2021;

10.3.2. a contratada se vincula à sua proposta e às previsões contidas no Aviso de Contratação Direta e seus anexos;

10.3.3. a contratada reconhece que as hipóteses de rescisão são aquelas previstas nos artigos 137 e 138 da Lei nº 14.133, de 2021 e reconhece os direitos da Administração previstos nos artigos 137 a 139 da mesma Lei.

10.4. O prazo de vigência da contratação é o estabelecido no Termo de Referência.

10.5. Na assinatura do contrato ou do instrumento equivalente será exigida a comprovação das condições de habilitação e contratação consignadas neste aviso, que deverão ser mantidas pelo fornecedor durante a vigência do contrato.

## **11. Infrações e sanções administrativas**

### **11. INFRAÇÕES E SANÇÕES ADMINISTRATIVAS**

11.1. Comete infração administrativa o fornecedor que praticar quaisquer das hipóteses previstas no art. 155 da Lei nº 14.133, de 2021, quais sejam:

11.1.1. dar causa à inexecução parcial do contrato;

11.1.2. dar causa à inexecução parcial do contrato que cause grave dano à Administração, ao funcionamento dos serviços públicos ou ao interesse coletivo;

11.1.3. dar causa à inexecução total do contrato;

11.1.4. deixar de entregar a documentação exigida para o certame;

11.1.5. não manter a proposta, salvo em decorrência de fato superveniente devidamente justificado;

11.1.6. celebrar o contrato ou não entregar a documentação exigida para a contratação, quando convocado dentro do prazo de validade de sua proposta;

11.1.7. ensejar o retardamento da execução ou da entrega do objeto da contratação direta sem motivo justificado;

11.1.8. apresentar declaração ou documentação falsa exigida para o certame ou prestar declaração falsa durante a dispensa eletrônica ou a execução do contrato;

11.1.9. fraudar a dispensa eletrônica ou praticar ato fraudulento na execução do contrato;

11.1.10. comportar-se de modo inidôneo ou cometer fraude de qualquer natureza;

11.1.10.1. Considera-se comportamento inidôneo, entre outros, a declaração falsa quanto às condições de participação, quanto ao enquadramento como ME/EPP ou o

conluio entre os fornecedores, em qualquer momento da dispensa, mesmo após o encerramento da fase de lances.

11.1.11. praticar atos ilícitos com vistas a frustrar os objetivos deste certame.

11.1.12. praticar ato lesivo previsto no art. 5º da Lei nº 12.846, de 1º de agosto de 2013.

11.2. O fornecedor que cometer qualquer das infrações discriminadas nos subitens anteriores ficará sujeito, sem prejuízo da responsabilidade civil e criminal, às seguintes sanções:

- a. 1. Advertência pela falta do subitem 11.1.1 deste Aviso de Contratação Direta, quando não se justificar a imposição de penalidade mais grave;
- b. 2. Multa de **10% (dez por cento)** sobre o valor estimado do(s) item(s) prejudicado(s) pela conduta do fornecedor, por qualquer das infrações dos subitens 11.1.1 a 11.1.12;
- c. 3. Impedimento de licitar e contratar no âmbito da Administração Pública direta e indireta do ente federativo que tiver aplicado a sanção, pelo prazo máximo de 3 (três) anos, nos casos dos subitens 11.1.2 a 11.1.7 deste Aviso de Contratação Direta, quando não se justificar a imposição de penalidade mais grave;
- d. 4. Declaração de inidoneidade para licitar ou contratar, que impedirá o responsável de licitar ou contratar no âmbito da Administração Pública direta e indireta de todos os entes federativos, pelo prazo mínimo de 3 (três) anos e máximo de 6 (seis) anos, nos casos dos subitens 11.1.8 a 11.1.12, bem como nos demais casos que justifiquem a imposição da penalidade mais grave;

11.3. A aplicação das sanções previstas neste Aviso de Contratação Direta não exclui, em hipótese alguma, a obrigação de reparação integral do dano causado à Contratante (art. 156, §9º)

11.4. Todas as sanções previstas neste Aviso poderão ser aplicadas cumulativamente com a multa (art. 156, §7º).

11.5. Antes da aplicação da multa, será facultada a defesa do interessado no prazo de 15 (quinze) dias úteis, contado da data de sua intimação (art. 157)

11.6. Se a multa aplicada e as indenizações cabíveis forem superiores ao valor do pagamento eventualmente devido pelo Contratante ao Contratado, além da perda desse valor, a diferença será descontada da garantia prestada ou será cobrada judicialmente (art. 156, §8º).

11.7. Previamente ao encaminhamento à cobrança judicial, a multa poderá ser recolhida administrativamente no prazo máximo de **60 (sessenta)** dias, a contar da data do recebimento da comunicação enviada pela autoridade competente.

11.8. A aplicação das sanções realizar-se-á em processo administrativo que assegure o contraditório e a ampla defesa ao Contratado, observando-se o procedimento previsto no **caput** e parágrafos do art. 158 da Lei nº 14.133, de 2021, para as penalidades de impedimento de licitar e contratar e de declaração de inidoneidade para licitar ou contratar.

11.9. Na aplicação das sanções serão considerados (art. 156, §1º):

11.10. a natureza e a gravidade da infração cometida;

11.11. as peculiaridades do caso concreto;

11.12. as circunstâncias agravantes ou atenuantes;

11.13. os danos que dela provierem para o Contratante;

11.14. a implantação ou o aperfeiçoamento de programa de integridade, conforme normas e orientações dos órgãos de controle.

11.15. Os atos previstos como infrações administrativas na Lei nº 14.133, de 2021, ou em outras leis de licitações e contratos da Administração Pública que também sejam tipificados como atos lesivos na Lei nº 12.846, de 1º de agosto de 2013, serão apurados e julgados conjuntamente, nos mesmos autos, observados o rito procedimental e autoridade competente definidos na referida Lei (art. 159).

11.16. A personalidade jurídica do Contratado poderá ser desconsiderada sempre que utilizada com abuso do direito para facilitar, encobrir ou dissimular a prática dos atos ilícitos previstos neste Contrato ou para provocar confusão patrimonial, e, nesse caso, todos os efeitos das sanções aplicadas à pessoa jurídica serão estendidos aos seus administradores e sócios com poderes de administração, à pessoa jurídica sucessora ou à empresa do mesmo ramo com relação de coligação ou controle, de fato ou de direito, com o Contratado, observados, em todos os casos, o contraditório, a ampla defesa e a obrigatoriedade de análise jurídica prévia (art. 160)

11.17. O Contratante deverá, no prazo máximo 15 (quinze) dias úteis, contado da data de aplicação da sanção, informar e manter atualizados os dados relativos às sanções por ele aplicadas, para fins de publicidade no Cadastro Nacional de Empresas Inidôneas e Suspensas (Ceis) e no Cadastro Nacional de Empresas Punidas (Cnep), instituídos no âmbito do Poder Executivo Federal. (Art. 161)

11.18. As sanções de impedimento de licitar e contratar e declaração de inidoneidade para licitar ou contratar são passíveis de reabilitação na forma do art. 163 da Lei nº 14.133, de 2021.

11.19. As sanções por atos praticados no decorrer da contratação estão previstas nos anexos a este Aviso.

## **12. Das disposições gerais**

### **12. DAS DISPOSIÇÕES GERAIS**

12.1. No caso de todos os fornecedores restarem desclassificados ou inabilitados (procedimento fracassado), a Administração poderá:

12.1.1. republicar o presente aviso com uma nova data;

12.1.2. valer-se, para a contratação, de proposta obtida na pesquisa de preços que serviu de base ao procedimento, se houver, privilegiando-se os menores preços, sempre que possível, e desde que atendidas às condições de habilitação exigidas.

12.1.2.1.No caso do subitem anterior, a contratação será operacionalizada fora deste procedimento.

12.1.3. fixar prazo para que possa haver adequação das propostas ou da documentação de habilitação, conforme o caso.

12.2. As providências dos subitens 12.1.1 e 12.1.2 também poderão ser utilizadas se não houver o comparecimento de quaisquer fornecedores interessados (procedimento deserto).

12.3. Havendo a necessidade de realização de ato de qualquer natureza pelos fornecedores, cujo prazo não conste deste Aviso de Contratação Direta, deverá ser atendido o prazo indicado pelo agente competente da Administração na respectiva notificação.

12.4. Caberá ao fornecedor acompanhar as operações, ficando responsável pelo ônus decorrente da perda do negócio diante da inobservância de quaisquer mensagens emitidas pela Administração ou de sua desconexão.

12.5. Não havendo expediente ou ocorrendo qualquer fato superveniente que impeça a realização do certame na data marcada, a sessão será automaticamente transferida para o primeiro dia útil subsequente, no mesmo horário anteriormente estabelecido, desde que não haja comunicação em contrário.

12.6. Os horários estabelecidos na divulgação deste procedimento e durante o envio de lances observarão o horário de Brasília-DF, inclusive para contagem de tempo e registro no Sistema e na documentação relativa ao procedimento.

12.7. No julgamento das propostas e da habilitação, a Administração poderá sanar erros ou falhas que não alterem a substância das propostas, dos documentos e sua validade jurídica, mediante despacho fundamentado, registrado em ata e acessível a todos, atribuindo-lhes validade e eficácia para fins de habilitação e classificação.

12.8. As normas disciplinadoras deste Aviso de Contratação Direta serão sempre interpretadas em favor da ampliação da disputa entre os interessados, desde que não comprometam o interesse da Administração, o princípio da isonomia, a finalidade e a segurança da contratação.

12.9. Os fornecedores assumem todos os custos de preparação e apresentação de suas propostas e a Administração não será, em nenhum caso, responsável por esses custos, independentemente da condução ou do resultado do processo de contratação.

12.10. Em caso de divergência entre disposições deste Aviso de Contratação Direta e de seus anexos ou demais peças que compõem o processo, prevalecerá as deste Aviso.

12.11. Da sessão pública será divulgada Ata no sistema eletrônico.

12.12. Integram este Aviso de Contratação Direta, para todos os fins e efeitos, os seguintes anexos:

12.12.1 ANEXO I – Termo de Referência

12.12.1.2. ANEXO I.1 – Estudo Técnico Preliminar

12.12.2. ANEXO II – Minuta de Termo de Contrato;

12.12.3. ANEXO III - Modelo Planilhas de Custos e Formação de Preços;

12.12.5. ANEXO IV – Projeto Básico.

João Pessoa - PB, 09 de setembro de 2024.

### Assinatura da autoridade competente

## 13. Responsáveis

Todas as assinaturas eletrônicas seguem o horário oficial de Brasília e fundamentam-se no §3º do Art. 4º do [Decreto nº 10.543, de 13 de novembro de 2020](#).

**RICARDO JOSE FERREIRA**

Autoridade competente



Assinou eletronicamente em 09/09/2024 às 13:59:04.



## Lista de Anexos

Atenção: Apenas arquivos nos formatos ".pdf", ".txt", ".jpg", ".jpeg", ".gif" e ".png" enumerados abaixo são anexados diretamente a este documento.

- Anexo I - Anexo I - TR30\_2024.pdf (1.38 MB)
- Anexo II - Anexo I.1 - ETP11\_2024.pdf (307.15 KB)
- Anexo III - Anexo II - Minuta de Termo de Contrato.pdf (832.21 KB)
- Anexo IV - ANEXO III - PLANILHAS EDITAVEIS - Secretaria Central - Planilhas Editaveis.rar (112.4 KB)
- Anexo V - ANEXO IV - PROJETO - IFPB\_CAMPUS JP\_PREDIO DA ANTIGA CEF\_PROPOSTA DE REFORMA\_06\_SET\_21\_PDF.pdf (1.19 MB)

**Anexo I - Anexo I - TR30\_2024.pdf**

# Termo de Referência 30/2024

## Informações Básicas

<b>Número do artefato</b>	UASG	<b>Editado por</b>	<b>Atualizado em</b>
30/2024	158469-INST FED.DA PARAIBA/CAMPUS JOÃO PESSOA	CARLOS ALBERTO ASSIS MONTENEGRO JUNIOR	09/09/2024 10:07 (v 1.1)
<b>Status</b>	PUBLICADO		

## Outras informações

<b>Categoria</b>	<b>Número da Contratação</b>	<b>Processo Administrativo</b>
VI - obras e serviços de arquitetura e engenharia/Serviços comuns de engenharia	11/2024	23326.002948.2024-16

## 1. Definição do objeto

### 1. CONDIÇÕES GERAIS DA CONTRATAÇÃO

1.1. Contratação de empresa especializada para execução de serviços comuns de engenharia de reforma/adequação, remanescentes, decorrentes da desistência da empresa contratada para execução da reforma inicialmente planejada para o novo espaço físico da Secretaria Central, bem como da sala dos professores, conforme condições e exigências estabelecidas neste instrumento.

ITEM	ESPECIFICAÇÃO	CATSER	UNIDADE DE MEDIDA	QUANTIDADE	VALOR UNITÁRIO	VALOR TOTAL
1	Contratação de empresa especializada para execução de serviço comum de engenharia de reforma/adequação, remanescentes, decorrentes da desistência da empresa contratada para execução da reforma inicialmente planejada para o novo espaço físico da Secretaria Central, bem como da sala dos professores.	1627	und.	1	R\$ 118.928,14	R\$ 118.928,14
<b>VALOR TOTAL ESTIMADO DA CONTRATAÇÃO:</b>					<b>R\$ 118.928,14</b>	

1.2. O serviço objeto desta contratação é caracterizado como comum, conforme justificativa constante do Estudo Técnico Preliminar.

1.3. O prazo de vigência da contratação é de 6 (seis) meses contados da assinatura do contrato, sendo prorrogável apenas na forma do art. 111, da Lei nº 14.133/2021.

1.5. O contrato oferece maior detalhamento das regras que serão aplicadas em relação à vigência da contratação.

## 2. Fundamentação da contratação

### 2. FUNDAMENTAÇÃO E DESCRIÇÃO DA NECESSIDADE DA CONTRATAÇÃO

2.1. A Fundamentação da Contratação e de seus quantitativos encontra-se pormenorizada em Tópico específico dos Estudos Técnicos Preliminares, apêndice deste Termo de Referência.

2.2. O objeto da contratação está previsto no Plano de Contratações Anual 2024, conforme detalhamento a seguir:

- I) ID PCA no PNCP: 10783898000175-0-000011/2024
- II) Data de publicação no PNCP: 20/05/2023
- III) Id do item no PCA: 552
- IV) Classe/Grupo: 545
- V) Identificador da Futura Contratação: 158469-11/2024

## 3. Descrição da solução

### 3. DESCRIÇÃO DA SOLUÇÃO COMO UM TODO CONSIDERADO O CICLO DE VIDA DO OBJETO

3.1. A descrição da solução como um todo encontra-se pormenorizada em tópico específico dos Estudos Técnicos Preliminares, apêndice deste Termo de Referência.

## 4. Requisitos da contratação

### 4. REQUISITOS DA CONTRATAÇÃO

#### Sustentabilidade:

4.1. Além dos critérios de sustentabilidade eventualmente inseridos na descrição do objeto e no item 4 do Estudo Técnico Preliminar, devem ser atendidos os seguintes requisitos, que se baseiam no Guia Nacional de Contratações Sustentáveis:

4.1.1. Priorizar soluções que minimizem o consumo de energia, como o uso de tecnologias mais eficientes e o design de sistemas com baixo consumo energético;

4.1.2 Promover o uso consciente de recursos naturais, buscando reduzir o desperdício e a extração excessiva de materiais;

4.1.3 Implementar práticas para reduzir, reutilizar e reciclar os resíduos gerados durante a execução do projeto, minimizando seu impacto no meio ambiente;

4.1.4 Identificar e proteger áreas de valor ecológico, mitigando o impacto das obras sobre a biodiversidade local;

4.1.5 Buscar soluções inovadoras e tecnologias mais limpas para a execução dos projetos, reduzindo as emissões de gases de efeito estufa e outros poluentes;

4.1.6 Garantir condições de trabalho seguras e saudáveis para os trabalhadores envolvidos na execução do projeto;

4.1.7 Realizar análises de ciclo de vida dos materiais utilizados nas obras, considerando a extração, produção, transporte, uso e disposição final dos materiais, para identificar oportunidades de redução de impactos; e

4.1.8 Realizar monitoramentos periódicos durante a execução da obra para avaliar e mitigar os impactos ambientais e sociais identificados.

4.1.9 Priorizar o emprego de mão de obra, materiais, tecnologias e matérias-primas de origem local para execução, conservação e operação das obras públicas.

4.1.10 Cumprir as diretrizes e procedimentos para a gestão de resíduos da construção civil, estabelecidos na Lei nº 12.305/2010 - Política Nacional de Resíduos Sólidos, artigos 3º e 10º da Resolução nº 307, de 5 de julho de 2002 do Conselho Nacional de Meio Ambiente - CONAMA e Instrução Normativa SLTI/MPOG nº 1, de 19 de janeiro de 2010.

4.1.11 Cumprir As diretrizes de sustentabilidade em acordo ao Decreto nº 7.746/2012, com as alterações dadas pelo Decreto nº 9.178/2017, especialmente aos Incisos I ao VIII do artigo 4º *“I – baixo impacto sobre recursos naturais como flora, fauna, ar, solo e água; II – preferência para materiais, tecnologias e matérias primas de origem local; III - maior eficiência na utilização de recursos naturais como água e energia; IV – maior geração de empregos, preferencialmente com mão de obra local; V – maior vida útil e menor custo de manutenção do bem e da obra; VI – uso de inovações que reduzam a pressão sobre recursos naturais; VII – origem sustentável dos recursos naturais utilizados nos bens, nos serviços e nas obras; e VIII – utilização de produtos florestais madeireiros e não madeireiros, originários de manejo florestal sustentável ou de reflorestamento”*.

4.1.12. Ter responsabilidade ambiental com os materiais e equipamentos a serem fornecidos, quando a Contratada deverá considerar sua composição, características ou componentes sustentáveis, atendendo dessa forma o disposto na Instrução Normativa SLTI/MPOG nº 1/2010.

4.1.13. Cumprir com os critérios ambientais estabelecidos em normas, no Guia Nacional de Licitações Sustentáveis disponibilizados pela AGU e na Instrução Normativa nº 01/2010 do Ministério do Planejamento, Orçamento e Gestão, que dispõe sobre critérios de sustentabilidade ambiental na aquisição de bens, contratação ou obras pela Administração Pública Federal direta, autárquica e fundacional.

4.1.14. Cumprir com o estabelecido no art. 45 da Lei nº 14.133/2021, especialmente em seus incisos I, II, III, IV e V.

## **4.2. Indicação de marcas ou modelos (Art. 41, inciso I, da Lei nº 14.133, de 2021):**

4.2.1. Na presente contratação os materiais a serem utilizados deverão ser nacionais de primeira qualidade e obedecer às prescrições das Normas da Diretoria de Infraestrutura de Aeronáutica e da Associação Brasileira de Normas Técnicas (ABNT).

4.2.1. A expressão “primeira qualidade” supracitada indica que, quando existirem diferentes gradações de qualidade de um mesmo produto, deverá ser utilizado o de gradação de qualidade superior.

4.2.1. Não será admitida a utilização de diferentes fabricantes numa mesma área de aplicação. A substituição de produtos por similares durante a execução deverá ser comunicada antecipadamente à fiscalização para sua avaliação, mesmo estando esses produtos em conformidade com a especificação.

### **Subcontratação**

4.3. Não é admitida a subcontratação do objeto contratual.

### **Garantia da contratação**

4.4. Será exigida a garantia da contratação de que tratam os arts. 96 e seguintes da Lei nº 14.133, de 2021, no percentual de 5% (cinco por cento) do valor contratual, conforme regras e condições previstas descritas nas cláusulas do contrato.

4.4.1. Em caso opção pelo seguro-garantia, a parte adjudicatária deverá apresentá-la, no máximo, até a data de assinatura do contrato.

4.4.2. A garantia, nas modalidades caução e fiança bancária, deverá ser prestada em até 10 dias úteis após a assinatura do contrato.

4.4.3. O contrato oferece maior detalhamento das regras que serão aplicadas em relação à garantia da contratação.

### **Vistoria**

4.5. A avaliação prévia do local de execução dos serviços é imprescindível para o conhecimento pleno das condições e peculiaridades do objeto a ser contratado, sendo assegurado ao interessado o direito de realização de vistoria prévia, acompanhado por servidor designado para esse fim, de segunda à sexta-feira, das 08 horas às 17 horas.

4.5.1. Serão disponibilizados data e horário diferentes aos interessados em realizar a vistoria prévia.

4.5.2. Para a vistoria, o representante legal da empresa ou responsável técnico deverá estar devidamente identificado, apresentando documento de identidade civil e documento expedido pela empresa comprovando sua habilitação para a realização da vistoria.

4.5.2.1. O dia e horário da vistoria deverá ser agendado através do e-mail **dapf.jp@ifpb.edu.br** até 3 (três) dias antes da abertura do certame licitatório.

4.5.3. Caso o licitante opte por não realizar a vistoria, **deverá** prestar declaração formal assinada pelo responsável técnico do licitante acerca do conhecimento pleno das condições e peculiaridades da contratação.

4.5.4. A não realização da vistoria não poderá embasar posteriores alegações de desconhecimento das instalações, dúvidas ou esquecimentos de quaisquer detalhes dos locais da prestação dos serviços, devendo o contratado assumir os ônus dos serviços decorrentes.

## 5. Modelo de execução do objeto

### 5. MODELO DE EXECUÇÃO DO OBJETO

#### Condições de Execução

5.1. A execução do objeto seguirá a seguinte dinâmica:

5.1.1. Início da execução do objeto: **10 (dez) dias da emissão da ordem de serviço**, que se dará em até 5 (cinco) dias úteis após a assinatura do contrato;

5.1.1.1. O prazo de execução dos serviços será de 4 (quatro) meses, conforme os cronogramas de eventos/etapas, que constituem o anexo, deste Termo de Referência.

5.1.1.2. A Contratada deverá seguir integralmente a especificação técnica e as correspondentes planilhas de quantitativos e preços relacionados nos projetos básicos, apêndices deste Termo de Referência, bem como o conjunto de desenhos (quando houver), ficando estabelecido que em caso de divergência entre os mesmos e as medidas “in loco”, deverão prevalecer sempre as últimas.

5.1.1.3. A Contratada deverá manter, durante a contratação, todas as condições exigidas na fase de habilitação da licitação.

5.1.1.4. A descrição detalhada dos métodos, rotinas, etapas, tecnologias procedimentos, frequência e periodicidade de execução do trabalho estão previstas nos Projetos supramencionados, constantes nos Apêndices deste Termo de Referência.

5.1.1.5. Os serviços deverão ser executados de segunda a sexta-feira, das 7h às 17 h, ou em caso de necessidade extraordinária de uma ou ambas as partes, em período acordado com a fiscalização dos serviços.

#### Local e horário da prestação dos serviços

5.2. Os serviços serão prestados no seguinte endereço:

- IFPB - Campus João Pessoa - Avenida 1º de Maio, 720, Jaguaribe, João Pessoa/PB.

#### Materiais a serem disponibilizados

5.3. Para a perfeita execução dos serviços, a Contratada deverá disponibilizar os materiais, equipamentos, ferramentas e utensílios necessários, nas quantidades estimadas e qualidades estabelecidas no Caderno de Encargos e Especificações Técnicas, Apêndice III do presente Termo de Referência, promovendo sua substituição quando necessário;

5.3.1. A Fiscalização examinará todos os materiais recebidos nos locais dos serviços antes de sua utilização podendo impugnar o emprego daqueles que, a seu juízo, forem julgados inadequados, portanto recomenda-se que a Contratada apresente as amostras dos mesmos antes de sua aquisição, a fim de evitar prejuízos futuros.

#### **Informações relevantes para o dimensionamento da proposta**

5.4. A demanda do órgão tem como base as seguintes características:

5.4.1. Os serviços não exigem transferência de conhecimento, tecnologias ou de técnicas empregadas para a sua consecução.

5.4.2. Não será necessária a elaboração do Projeto Executivo por parte da contratada, tendo em vista os Projetos Básicos e seus documentos técnicos contemplarem todas as informações para a perfeita execução dos serviços.

#### **Especificação da garantia do serviço ([art. 40, §1º, inciso III, da Lei nº 14.133, de 2021](#))**

5.5. O prazo de garantia contratual dos serviços, complementar à garantia legal, será de, 90 (noventa) dias, contados a partir do primeiro dia útil subsequente à data do recebimento definitivo do objeto.

5.5.1. Caso a Administração não comunique a ocorrência de sinistro, quando o prazo será ampliado, nos termos da comunicação, conforme estabelecido na alínea “h2” do item 3.1. do Anexo VII-F da IN SEGES /MP nº 05/2017.

5.5.2. A garantia contratual tem por finalidade suportar os prejuízos que possam a ser causados à Administração por eventual inadimplemento da empresa contratada e demais fatos supervenientes à contratação que possam ocorrer ao longo da execução do contrato.

5.5.3. A opção pela garantia contratual encontra amparo no art. 96 da Lei nº 14.133/2021.

#### **Procedimentos de transição e finalização do contrato**

5.6. Não serão necessários procedimentos de transição e finalização do contrato devido às características do objeto.

## **6. Modelo de gestão do contrato**

### **6. MODELO DE GESTÃO DO CONTRATO**

6.1. O contrato deverá ser executado fielmente pelas partes, de acordo com as cláusulas avençadas e as normas da [Lei nº 14.133, de 2021](#), e cada parte responderá pelas consequências de sua inexecução total ou parcial.

6.2. Em caso de impedimento, ordem de paralisação ou suspensão do contrato, o cronograma de execução será prorrogado automaticamente pelo tempo correspondente, anotadas tais circunstâncias mediante simples apostila.

6.3. As comunicações entre o órgão ou entidade e a contratada devem ser realizadas por escrito sempre que o ato exigir tal formalidade, admitindo-se o uso de mensagem eletrônica para esse fim.

6.4. O órgão ou entidade poderá convocar representante da empresa para adoção de providências que devam ser cumpridas de imediato.

6.5. Após a assinatura do contrato ou instrumento equivalente, o órgão ou entidade poderá convocar o representante da empresa contratada para reunião inicial para apresentação do plano de fiscalização, que conterá informações acerca das obrigações contratuais, dos mecanismos de fiscalização, das estratégias para execução do objeto, do plano complementar de execução da contratada, quando houver, do método de aferição dos resultados e das sanções aplicáveis, dentre outros.

#### **Preposto**

6.6. A Contratada designará formalmente o preposto da empresa, antes do início da prestação dos serviços, indicando no instrumento os poderes e deveres em relação à execução do objeto contratado.

6.7. A Contratada deverá manter preposto da empresa no local da execução do objeto nos horários e locais de prestação de serviço para representá-la na execução do contrato com capacidade para tomar decisões compatíveis com os compromissos assumidos;

6.8. A Contratante poderá recusar, desde que justificadamente, a indicação ou a manutenção do preposto da empresa, hipótese em que a Contratada designará outro para o exercício da atividade.

### **Fiscalização**

6.9. A execução do contrato deverá ser acompanhada e fiscalizada pelo(s) fiscal(is) do contrato, ou pelos respectivos substitutos ([Lei nº 14.133, de 2021, art. 117, caput](#)).

### **Fiscalização Técnica**

6.10. O fiscal técnico do contrato acompanhará a execução do contrato, para que sejam cumpridas todas as condições estabelecidas no contrato, de modo a assegurar os melhores resultados para a Administração. ([Decreto nº 11.246, de 2022, art. 22, VI](#));

6.11. O fiscal técnico do contrato anotará no histórico de gerenciamento do contrato todas as ocorrências relacionadas à execução do contrato, com a descrição do que for necessário para a regularização das faltas ou dos defeitos observados. ([Lei nº 14.133, de 2021, art. 117, §1º](#) e [Decreto nº 11.246, de 2022, art. 22, II](#));

6.12. Identificada qualquer inexistência ou irregularidade, o fiscal técnico do contrato emitirá notificações para a correção da execução do contrato, determinando prazo para a correção. ([Decreto nº 11.246, de 2022, art. 22, III](#));

6.13. O fiscal técnico do contrato informará ao gestor do contrato, em tempo hábil, a situação que demandar decisão ou adoção de medidas que ultrapassem sua competência, para que adote as medidas necessárias e saneadoras, se for o caso. ([Decreto nº 11.246, de 2022, art. 22, IV](#));

6.14. No caso de ocorrências que possam inviabilizar a execução do contrato nas datas aprazadas, o fiscal técnico do contrato comunicará o fato imediatamente ao gestor do contrato. ([Decreto nº 11.246, de 2022, art. 22, V](#));

6.15. O fiscal técnico do contrato comunicará ao gestor do contrato, em tempo hábil, o término do contrato sob sua responsabilidade, com vistas à tempestiva renovação ou à prorrogação contratual ([Decreto nº 11.246, de 2022, art. 22, VII](#))

### **Fiscalização Administrativa**

6.16. O fiscal administrativo do contrato verificará a manutenção das condições de habilitação da contratada, acompanhará o empenho, o pagamento, as garantias, as glosas e a formalização de apostilamento e termos aditivos, solicitando quaisquer documentos comprobatórios pertinentes, caso necessário ([Art. 23, I e II, do Decreto nº 11.246, de 2022](#)).

6.17. Caso ocorra descumprimento das obrigações contratuais, o fiscal administrativo do contrato atuará tempestivamente na solução do problema, reportando ao gestor do contrato para que tome as providências cabíveis, quando ultrapassar a sua competência; ([Decreto nº 11.246, de 2022, art. 23, IV](#)).

### **Gestor do Contrato**

6.18. O gestor do contrato coordenará a atualização do processo de acompanhamento e fiscalização do contrato contendo todos os registros formais da execução no histórico de gerenciamento do contrato, a exemplo da ordem de serviço, do registro de ocorrências, das alterações e das prorrogações contratuais, elaborando relatório com vistas à verificação da necessidade de adequações do contrato para fins de atendimento da finalidade da administração. ([Decreto nº 11.246, de 2022, art. 21, IV](#)).

6.19. O gestor do contrato acompanhará os registros realizados pelos fiscais do contrato, de todas as ocorrências relacionadas à execução do contrato e as medidas adotadas, informando, se for o caso, à autoridade superior àquelas que ultrapassarem a sua competência. ([Decreto nº 11.246, de 2022, art. 21, II](#)).

6.20. O gestor do contrato acompanhará a manutenção das condições de habilitação da contratada, para fins de empenho de despesa e pagamento, e anotará os problemas que obstem o fluxo normal da liquidação e do pagamento da despesa no relatório de riscos eventuais. ([Decreto nº 11.246, de 2022, art. 21, III](#)).

6.21. O gestor do contrato emitirá documento comprobatório da avaliação realizada pelos fiscais técnico, administrativo e setorial quanto ao cumprimento de obrigações assumidas pelo contratado, com menção ao seu desempenho na execução contratual, baseado nos indicadores objetivamente definidos e aferidos, e a eventuais penalidades aplicadas, devendo constar do cadastro de atesto de cumprimento de obrigações. ([Decreto nº 11.246, de 2022, art. 21, VIII](#)).

6.22. O gestor do contrato tomará providências para a formalização de processo administrativo de responsabilização para fins de aplicação de sanções, a ser conduzido pela comissão de que trata o art. 158 da Lei nº 14.133, de 2021, ou pelo agente ou pelo setor com competência para tal, conforme o caso. ([Decreto nº 11.246, de 2022, art. 21, X](#)).



6.23. O gestor do contrato deverá elaborar relatório final com informações sobre a consecução dos objetivos que tenham justificado a contratação e eventuais condutas a serem adotadas para o aprimoramento das atividades da Administração. ([Decreto nº 11.246, de 2022, art. 21, VI](#)).

6.24. O gestor do contrato deverá enviar a documentação pertinente ao setor de contratos para a formalização dos procedimentos de liquidação e pagamento, no valor dimensionado pela fiscalização e gestão nos termos do contrato.

## 7. Critérios de medição e pagamento

### 7. CRITÉRIOS DE MEDIÇÃO E DE PAGAMENTO

7.1. A avaliação da execução do objeto utilizará o disposto neste item.

7.1.1. Será indicada a retenção ou glosa no pagamento, proporcional à irregularidade verificada, sem prejuízo das sanções cabíveis, caso se constate que a Contratada:

7.1.1.1. não produzir os resultados acordados,

7.1.1.2. deixar de executar, ou não executar com a qualidade mínima exigida as atividades contratadas; ou

7.1.1.3. deixar de utilizar materiais e recursos humanos exigidos para a execução do serviço, ou utilizá-los com qualidade ou quantidade inferior à demandada.

7.2. A aferição da execução contratual para fins de pagamento considerará os seguintes critérios:

7.2.1. O representante da Contratante deverá ter a qualificação necessária para o acompanhamento e controle da execução dos serviços e do contrato

7.2.2. A verificação da adequação da prestação do serviço deverá ser realizada com base nos critérios previstos neste Projeto Básico;

7.2.3. O representante da Contratante deverá promover o registro das ocorrências verificadas, adotando as providências necessárias ao fiel cumprimento das cláusulas contratuais, conforme o disposto nos §§ 1º e 2º do art. 67 da Lei n.º 8.666, de 1993;

7.2.4 As atividades de gestão e fiscalização da execução contratual devem ser realizadas de forma preventiva, rotineira e sistemática, podendo ser exercidas por servidores, equipe de fiscalização ou único servidor, desde que, no exercício dessas atribuições, fique assegurada a distinção dessas atividades e, em razão do volume de trabalho, não comprometa o desempenho de todas as ações relacionadas à Gestão do Contrato.

7.2.5 Durante a execução do objeto, o fiscal técnico deverá monitorar constantemente o nível de qualidade dos serviços para evitar a sua degeneração, devendo intervir para requerer à CONTRATADA a correção das faltas, falhas e irregularidades constatadas;

7.2.6 O fiscal técnico deverá apresentar ao preposto da CONTRATADA a avaliação da execução do objeto ou, se for o caso, a avaliação de desempenho e qualidade da prestação dos serviços realizados.

### Do recebimento

7.3. Ao final de cada etapa da execução contratual, conforme previsto no Cronograma Físico-Financeiro, o Contratado apresentará a medição prévia dos serviços executados no período, por meio de planilha e memória de cálculo detalhada.

7.3.1. Uma etapa será considerada efetivamente concluída quando os serviços previstos para aquela etapa, no Cronograma Físico-Financeiro, estiverem executados em sua totalidade.

7.3.2. O contratado também apresentará, a cada medição, os documentos comprobatórios da procedência legal dos produtos e subprodutos florestais utilizados naquela etapa da execução contratual, quando for o caso.

7.4. Os serviços serão recebidos provisoriamente, no prazo de 15 (quinze) dias, pelos fiscais técnico e administrativo, mediante termos detalhados, quando verificado o cumprimento das exigências de caráter técnico e administrativo. ([Art. 140, I, a, da Lei nº 14.133 e Arts. 22, X e 23, X do Decreto nº 11.246, de 2022](#)).

- 7.4.1. O prazo da disposição acima será contado do recebimento de comunicação de cobrança oriunda do contratado com a comprovação da prestação dos serviços a que se referem a parcela a ser paga.
- 7.4.2. O fiscal técnico do contrato realizará o recebimento provisório do objeto do contrato mediante termo detalhado que comprove o cumprimento das exigências de caráter técnico. ([Art. 22, X, Decreto nº 11.246, de 2022](#)).
- 7.4.3. O fiscal administrativo do contrato realizará o recebimento provisório do objeto do contrato mediante termo detalhado que comprove o cumprimento das exigências de caráter administrativo. ([Art. 23, X, Decreto nº 11.246, de 2022](#))
- 7.4.4. O fiscal setorial do contrato, quando houver, realizará o recebimento provisório sob o ponto de vista técnico e administrativo.
- 7.4.5. Para efeito de recebimento provisório, ao final de cada período de faturamento, o fiscal técnico do contrato irá apurar o resultado das avaliações da execução do objeto e, se for o caso, a análise do desempenho e qualidade da prestação dos serviços realizados em consonância com os indicadores previstos, que poderá resultar no redimensionamento de valores a serem pagos à contratada, registrando em relatório a ser encaminhado ao gestor do contrato.
- 7.4.6. Será considerado como ocorrido o recebimento provisório com a entrega do termo detalhado ou, em havendo mais de um a ser feito, com a entrega do último.
- 7.4.7. O Contratado fica obrigado a reparar, corrigir, remover, reconstruir ou substituir, às suas expensas, no todo ou em parte, o objeto em que se verificarem vícios, defeitos ou incorreções resultantes da execução ou materiais empregados, cabendo à fiscalização não atestar a última e/ou única medição de serviços até que sejam sanadas todas as eventuais pendências que possam vir a ser apontadas no Recebimento Provisório.
- 7.4.8. A fiscalização não efetuará o ateste da última e/ou única medição de serviços até que sejam sanadas todas as eventuais pendências que possam vir a ser apontadas no Recebimento Provisório. ([Art. 119 c/c art. 140 da Lei nº 14133, de 2021](#))
- 7.4.9. O recebimento provisório também ficará sujeito, quando cabível, à conclusão de todos os testes de campo e à entrega dos Manuais e Instruções exigíveis.
- 7.4.10. Os serviços poderão ser rejeitados, no todo ou em parte, quando em desacordo com as especificações constantes neste Termo de Referência e na proposta, sem prejuízo da aplicação das penalidades.
- 7.5. Quando a fiscalização for exercida por um único servidor, o Termo Detalhado deverá conter o registro, a análise e a conclusão acerca das ocorrências na execução do contrato, em relação à fiscalização técnica e administrativa e demais documentos que julgar necessários, devendo encaminhá-los ao gestor do contrato para recebimento definitivo.
- 7.6. Os serviços serão recebidos definitivamente no prazo de 15 (quinze) dias, contados do recebimento provisório, por servidor ou comissão designada pela autoridade competente, após a verificação da qualidade e quantidade do serviço e consequente aceitação mediante termo detalhado, obedecendo os seguintes procedimentos:
- 7.6.1. Emitir documento comprobatório da avaliação realizada pelos fiscais técnico, administrativo e setorial, quando houver, no cumprimento de obrigações assumidas pelo contratado, com menção ao seu desempenho na execução contratual, baseado em indicadores objetivamente definidos e aferidos, e a eventuais penalidades aplicadas, devendo constar do cadastro de atesto de cumprimento de obrigações, conforme regulamento ([art. 21, VIII, Decreto nº 11.246, de 2022](#)).
- 7.6.2. Realizar a análise dos relatórios e de toda a documentação apresentada pela fiscalização e, caso haja irregularidades que impeçam a liquidação e o pagamento da despesa, indicar as cláusulas contratuais pertinentes, solicitando à CONTRATADA, por escrito, as respectivas correções;
- 7.6.3. Emitir Termo Detalhado para efeito de recebimento definitivo dos serviços prestados, com base nos relatórios e documentações apresentadas; e
- 7.6.4. Comunicar a empresa para que emita a Nota Fiscal ou Fatura, com o valor exato dimensionado pela fiscalização.
- 7.6.5. Enviar a documentação pertinente ao setor de contratos para a formalização dos procedimentos de liquidação e pagamento, no valor dimensionado pela fiscalização e gestão.

7.7. No caso de controvérsia sobre a execução do objeto, quanto à dimensão, qualidade e quantidade, deverá ser observado o teor do [art. 143 da Lei nº 14.133, de 2021](#), comunicando-se à empresa para emissão de Nota Fiscal no que pertine à parcela incontroversa da execução do objeto, para efeito de liquidação e pagamento.

7.8. Nenhum prazo de recebimento ocorrerá enquanto pendente a solução, pelo contratado, de inconsistências verificadas na execução do objeto ou no instrumento de cobrança.

7.9. O recebimento provisório ou definitivo não excluirá a responsabilidade civil pela solidez e pela segurança do serviço nem a responsabilidade ético-profissional pela perfeita execução do contrato.

### **Liquidação**

7.10. Recebida a Nota Fiscal ou documento de cobrança equivalente, correrá o prazo de dez dias úteis para fins de liquidação, na forma desta seção, prorrogáveis por igual período, nos termos do [art. 7º, §2º da Instrução Normativa SEGES/ME nº 77/2022](#).

7.10.1. O prazo de que trata o item anterior será reduzido à metade, mantendo-se a possibilidade de prorrogação, nos casos de contratações decorrentes de despesas cujos valores não ultrapassem o limite de que trata o [inciso II do art. 75 da Lei nº 14.133, de 2021](#).

7.11. Para fins de liquidação, o setor competente deverá verificar se a nota fiscal ou instrumento de cobrança equivalente apresentado expressa os elementos necessários e essenciais do documento, tais como:

- a) o prazo de validade;
- b) a data da emissão;
- c) os dados do contrato e do órgão contratante;
- d) o período respectivo de execução do contrato;
- e) o valor a pagar; e
- f) eventual destaque do valor de retenções tributárias cabíveis.

7.12. Havendo erro na apresentação da Nota Fiscal/Fatura, ou circunstância que impeça a liquidação da despesa, esta ficará sobrestada até que o contratado providencie as medidas saneadoras, reiniciando-se o prazo após a comprovação da regularização da situação, sem ônus à contratante;

7.13. A Nota Fiscal ou Fatura deverá ser obrigatoriamente acompanhada da comprovação da regularidade fiscal, constatada por meio de consulta on-line ao SICAF ou, na impossibilidade de acesso ao referido Sistema, mediante consulta aos sítios eletrônicos oficiais ou à documentação mencionada no [art. 68 da Lei nº 14.133/2021](#).

7.14. A Administração deverá realizar consulta ao SICAF para: a) verificar a manutenção das condições de habilitação exigidas no edital; b) identificar possível razão que impeça a participação em licitação, no âmbito do órgão ou entidade, proibição de contratar com o Poder Público, bem como ocorrências impeditivas indiretas ([INSTRUÇÃO NORMATIVA Nº 3, DE 26 DE ABRIL DE 2018](#)).

7.15. Constatando-se, junto ao SICAF, a situação de irregularidade do contratado, será providenciada sua notificação, por escrito, para que, no prazo de 5 (cinco) dias úteis, regularize sua situação ou, no mesmo prazo, apresente sua defesa. O prazo poderá ser prorrogado uma vez, por igual período, a critério do contratante.

7.16. Não havendo regularização ou sendo a defesa considerada improcedente, o contratante deverá comunicar aos órgãos responsáveis pela fiscalização da regularidade fiscal quanto à inadimplência do contratado, bem como quanto à existência de pagamento a ser efetuado, para que sejam acionados os meios pertinentes e necessários para garantir o recebimento de seus créditos.

7.17. Persistindo a irregularidade, o contratante deverá adotar as medidas necessárias à rescisão contratual nos autos do processo administrativo correspondente, assegurada ao contratado a ampla defesa.

7.18. Havendo a efetiva execução do objeto, os pagamentos serão realizados normalmente, até que se decida pela rescisão do contrato, caso o contratado não regularize sua situação junto ao SICAF.

### **Prazo de pagamento**

7.19. O pagamento será efetuado no prazo máximo de até dez dias úteis, contados da finalização da liquidação da despesa, conforme seção anterior, nos termos da [Instrução Normativa SEGES/ME nº 77, de 2022](#).

7.20. No caso de atraso pelo Contratante, os valores devidos ao contratado serão atualizados monetariamente entre o termo final do prazo de pagamento até a data de sua efetiva realização, mediante aplicação do índice Índice Nacional da Construção Civil (INCC) de correção monetária.

#### **Forma de pagamento**

7.21. O pagamento será realizado por meio de ordem bancária, para crédito em banco, agência e conta corrente indicados pelo contratado.

7.22. Será considerada data do pagamento o dia em que constar como emitida a ordem bancária para pagamento.

7.23. Quando do pagamento, será efetuada a retenção tributária prevista na legislação aplicável.

7.23.1. Independentemente do percentual de tributo inserido na planilha, quando houver, serão retidos na fonte, quando da realização do pagamento, os percentuais estabelecidos na legislação vigente.

7.24. O contratado regularmente optante pelo Simples Nacional, nos termos da [Lei Complementar nº 123, de 2006](#), não sofrerá a retenção tributária quanto aos impostos e contribuições abrangidos por aquele regime. No entanto, o pagamento ficará condicionado à apresentação de comprovação, por meio de documento oficial, de que faz jus ao tratamento tributário favorecido previsto na referida Lei Complementar.

#### **Cessão de crédito**

7.35. É admitida a cessão fiduciária de direitos creditícios com instituição financeira, nos termos e de acordo com os procedimentos previstos na [Instrução Normativa SEGES/ME nº 53, de 8 de Julho de 2020](#), conforme as regras deste presente tópico.

7.35.1. As cessões de crédito não fiduciárias dependerão de prévia aprovação do contratante.

7.3. A eficácia da cessão de crédito, de qualquer natureza, em relação à Administração, está condicionada à celebração de termo aditivo ao contrato administrativo.

7.37. Sem prejuízo do regular atendimento da obrigação contratual de cumprimento de todas as condições de habilitação por parte do contratado (cedente), a celebração do aditamento de cessão de crédito e a realização dos pagamentos respectivos também se condicionam à regularidade fiscal e trabalhista do cessionário, bem como à certificação de que o cessionário não se encontra impedido de licitar e contratar com o Poder Público, conforme a legislação em vigor, ou de receber benefícios ou incentivos fiscais ou creditícios, direta ou indiretamente, conforme o [art. 12 da Lei nº 8.429, de 1992](#), tudo nos termos do [Parecer JL-01, de 18 de maio de 2020](#).

7.38. O crédito a ser pago à cessionária é exatamente aquele que seria destinado à cedente (contratado) pela execução do objeto contratual, restando absolutamente incólumes todas as defesas e exceções ao pagamento e todas as demais cláusulas exorbitantes ao direito comum aplicáveis no regime jurídico de direito público incidente sobre os contratos administrativos, incluindo a possibilidade de pagamento em conta vinculada ou de pagamento pela efetiva comprovação do fato gerador, quando for o caso, e o desconto de multas, glosas e prejuízos causados à Administração.

7.39. A cessão de crédito não afetará a execução do objeto contratado, que continuará sob a integral responsabilidade do contratado.

## **8. Critérios de seleção do fornecedor**

### **8. FORMA E CRITÉRIOS DE SELEÇÃO DO FORNECEDOR E REGIME DE EXECUÇÃO**

#### **Forma de seleção e critério de julgamento da proposta**

8.1. O fornecedor será selecionado por meio da realização de procedimento de **DISPENSA DE LICITAÇÃO**, sob a forma **ELETRÔNICA**, com adoção do critério de julgamento pelo **MAIOR DESCONTO**.

### Regime de execução

8.2. O regime de execução do contrato será por preço unitário.

### CrITÉRIOS de aceitabilidade de preços

8.3. Ressalvado o objeto ou parte dele sujeito ao regime de empreitada por preço unitário, o critério de aceitabilidade de preços será o valor global estimado para a contratação.

8.3.1. O licitante que estiver mais bem colocado na disputa deverá apresentar à Administração, por meio eletrônico, planilha que contenha o preço global, os quantitativos e os preços unitários tidos como relevantes, conforme modelo de planilha elaborada pela Administração, para efeito de avaliação de exequibilidade (art. 59, §3º, da Lei nº 14.133/2021);

8.4. Para o objeto ou parte dele sujeito ao regime de empreitada por preço unitário o critério de aceitabilidade de preços será:

8.4.1. valor global: conforme valor estimado da licitação.

### Exigências de habilitação

8.5. Para fins de habilitação, deverá o licitante comprovar os seguintes requisitos:

#### Habilitação jurídica

8.6. **Pessoa física:** cédula de identidade (RG) ou documento equivalente que, por força de lei, tenha validade para fins de identificação em todo o território nacional;

8.7. **Empresário individual:** inscrição no Registro Público de Empresas Mercantis, a cargo da Junta Comercial da respectiva sede;

8.8. **Microempreendedor Individual - MEI:** Certificado da Condição de Microempreendedor Individual - CCMEI, cuja aceitação ficará condicionada à verificação da autenticidade no sítio <https://www.gov.br/empresas-e-negocios/pt-br/empreendedor> ;

8.9. **Sociedade empresária, sociedade limitada unipessoal – SLU ou sociedade identificada como empresa individual de responsabilidade limitada - EIRELI:** inscrição do ato constitutivo, estatuto ou contrato social no Registro Público de Empresas Mercantis, a cargo da Junta Comercial da respectiva sede, acompanhada de documento comprobatório de seus administradores;

8.10. **Sociedade empresária estrangeira:** portaria de autorização de funcionamento no Brasil, publicada no Diário Oficial da União e arquivada na Junta Comercial da unidade federativa onde se localizar a filial, agência, sucursal ou estabelecimento, a qual será considerada como sua sede, conforme [Instrução Normativa DREI/ME n.º 77, de 18 de março de 2020](#).

8.11. **Sociedade simples:** inscrição do ato constitutivo no Registro Civil de Pessoas Jurídicas do local de sua sede, acompanhada de documento comprobatório de seus administradores;

8.12. **Filial, sucursal ou agência de sociedade simples ou empresária:** inscrição do ato constitutivo da filial, sucursal ou agência da sociedade simples ou empresária, respectivamente, no Registro Civil das Pessoas Jurídicas ou no Registro Público de Empresas Mercantis onde opera, com averbação no Registro onde tem sede a matriz

8.13. Os documentos apresentados deverão estar acompanhados de todas as alterações ou da consolidação respectiva.

#### Habilitação fiscal, social e trabalhista

8.14. Prova de inscrição no Cadastro Nacional de Pessoas Jurídicas ou no Cadastro de Pessoas Físicas, conforme o caso;

8.15. Prova de regularidade fiscal perante a Fazenda Nacional, mediante apresentação de certidão expedida conjuntamente pela Secretaria da Receita Federal do Brasil (RFB) e pela Procuradoria-Geral da Fazenda Nacional (PGFN), referente a todos os créditos tributários federais e à Dívida Ativa da União (DAU) por elas administrados, inclusive aqueles relativos à Seguridade Social, nos termos da [Portaria Conjunta nº 1.751, de 02 de outubro de 2014](#), do Secretário da Receita Federal do Brasil e da Procuradora-Geral da Fazenda Nacional.

8.16. Prova de regularidade com o Fundo de Garantia do Tempo de Serviço (FGTS);

8.17. Prova de inexistência de débitos inadimplidos perante a Justiça do Trabalho, mediante a apresentação de certidão negativa ou positiva com efeito de negativa, nos termos do Título VII-A da Consolidação das Leis do Trabalho, aprovada pelo [Decreto-Lei nº 5.452, de 1º de maio de 1943](#);

- 8.18. Prova de inscrição no cadastro de contribuintes Municipal relativo ao domicílio ou sede do fornecedor, pertinente ao seu ramo de atividade e compatível com o objeto contratual;
- 8.19. Prova de regularidade com a Fazenda Municipal do domicílio ou sede do fornecedor, relativa à atividade em cujo exercício contrata ou concorre;
- 8.20. Caso o fornecedor seja considerado isento dos tributos relacionados ao objeto contratual, deverá comprovar tal condição mediante a apresentação de declaração da Fazenda respectiva do seu domicílio ou sede, ou outra equivalente, na forma da lei
- 8.21. O fornecedor enquadrado como microempreendedor individual que pretenda auferir os benefícios do tratamento diferenciado previstos na Lei Complementar n. 123, de 2006, estará dispensado da prova de inscrição nos cadastros de contribuintes estadual e municipal.

#### **Qualificação Econômico-Financeira**

- 8.22. Certidão negativa de insolvência civil expedida pelo distribuidor do domicílio ou sede do licitante, caso se trate de pessoa física, desde que admitida a sua participação na licitação ([art. 5º, inciso II, alínea “c”, da Instrução Normativa Seges/ME nº 116, de 2021](#)), ou de sociedade simples;
- 8.23. Certidão negativa de falência expedida pelo distribuidor da sede do fornecedor - [Lei nº 14.133, de 2021, art. 69, caput, inciso II](#));
- 8.24. Balanço patrimonial, demonstração de resultado de exercício e demais demonstrações contábeis dos 2 (dois) últimos exercícios sociais, comprovando:
- 8.25. Índices de Liquidez Geral (LG), Liquidez Corrente (LC), e Solvência Geral (SG) superiores a 1 (um);
- 8.26. As empresas criadas no exercício financeiro da licitação deverão atender a todas as exigências da habilitação e poderão substituir os demonstrativos contábeis pelo balanço de abertura; e
- 8.27. Os documentos referidos acima limitar-se-ão ao último exercício no caso de a pessoa jurídica ter sido constituída há menos de 2 (dois) anos.
- 8.28. Os documentos referidos acima deverão ser exigidos com base no limite definido pela Receita Federal do Brasil para transmissão da Escrituração Contábil Digital - ECD ao Sped.
- 8.29. Caso a empresa licitante apresente resultado inferior ou igual a 1 (um) em qualquer dos índices de Liquidez Geral (LG), Solvência Geral (SG) e Liquidez Corrente (LC), será exigido para fins de habilitação patrimônio líquido mínimo de **10% (dez por cento)** do valor total estimado da contratação.
- 8.30. As empresas criadas no exercício financeiro da licitação deverão atender a todas as exigências da habilitação e poderão substituir os demonstrativos contábeis pelo balanço de abertura. (Lei nº 14.133, de 2021, art. 65, §1º).
- 8.31. O atendimento dos índices econômicos previstos neste item deverá ser atestado mediante declaração assinada por profissional habilitado da área contábil, apresentada pelo fornecedor.

#### **Qualificação Técnica**

- 8.32. Declaração de que o licitante tomou conhecimento de todas as informações e das condições locais para o cumprimento das obrigações objeto da licitação;
- 8.32.1. A declaração acima poderá ser substituída por declaração formal assinada pelo responsável técnico do licitante acerca do conhecimento pleno das condições e peculiaridades da contratação
- 8.33. Registro ou inscrição da empresa contratada no CREA (Conselho Regional de Engenharia e Agronomia) e/ou no CAU (Conselho de Arquitetura e Urbanismo), conforme as áreas de atuação previstas no Projeto Básico, em plena validade;
- 8.34. Sociedades empresárias estrangeiras atenderão à exigência por meio da apresentação, no momento da assinatura do contrato, da solicitação de registro perante a entidade profissional competente no Brasil.
- 8.35. Apresentação do(s) profissional(is) abaixo indicado(s), devidamente registrado(s) no conselho profissional competente, detentor de atestado de responsabilidade técnica por execução de obra ou serviço de características semelhantes, expedida pelo CREA ou CAU da região pertinente, nos termos da legislação aplicável, em nome do(s) responsável(is) técnico(s) e/ou membros da equipe técnica que participarão da obra, que demonstre a Anotação de Responsabilidade Técnica - ART ou o Registro de

Responsabilidade Técnica - RRT, relativo à execução da obra ou serviços que compõem as parcelas de maior relevância técnica e valor significativo da contratação, também abaixo indicado(s):

8.35.1. Serviços de:

8.35.1.1 - Execução de piso em granilite;

8.35.1.2 - Instalação de divisória naval;

8.35.1.3 - Impermeabilização de superfície com argamassa polimérica/membrana acrílica reforçada com véu de poliéster;

8.35.1.4 - Instalação de guarda-corpo em inox;

8.36. O(s) profissional(is) indicado(s) na forma supra deverá(ão) participar da obra ou serviço objeto do contrato, e será admitida a sua substituição por profissionais de experiência equivalente ou superior, desde que aprovada pela Administração.

8.37. Comprovação de aptidão para o fornecimento de bens similares de complexidade tecnológica e operacional equivalente ou superior com o objeto desta contratação, ou com o item pertinente, por meio da apresentação de certidões ou atestados, por pessoas jurídicas de direito público ou privado, regularmente emitido(s) pelo conselho profissional competente, quando for o caso.

8.38. Para fins da comprovação de que trata este subitem, os atestados deverão dizer respeito a contratos executados com as seguintes características mínimas:

8.38.1. Execução de, no mínimo, 75m<sup>2</sup> de piso em granilite;

8.38.2. Execução de, no mínimo, 20m<sup>2</sup> de divisória naval;

8.38.3. Execução de, no mínimo, 20m<sup>2</sup> de impermeabilização de superfície com argamassa polimérica/membrana acrílica reforçada com véu de poliéster ;

8.38.4. Execução de, no mínimo, 3m de guarda-corpo em inox;

8.39. Será admitida, para fins de comprovação de quantitativo mínimo, a apresentação e o somatório de diferentes atestados executados de forma concomitante.

8.39.1. Os atestados de capacidade técnica poderão ser apresentados em nome da matriz ou da filial do fornecedor.

8.39.2. O fornecedor disponibilizará todas as informações necessárias à comprovação da legitimidade dos atestados, apresentando, quando solicitado pela Administração, cópia do contrato que deu suporte à contratação, endereço atual da contratante e local em que foi executado o objeto contratado, dentre outros documentos.

8.40. Caso admitida a participação de cooperativas, será exigida a seguinte documentação complementar:

8.40.1. A relação dos cooperados que atendem aos requisitos técnicos exigidos para a contratação e que executarão o contrato, com as respectivas atas de inscrição e a comprovação de que estão domiciliados na localidade da sede da cooperativa, respeitado o disposto nos arts. 4º, inciso XI, 21, inciso I e 42, §§2º a 6º da Lei n. 5.764, de 1971;

8.40.2. A declaração de regularidade de situação do contribuinte individual – DRSCI, para cada um dos cooperados indicados;

8.40.3. A comprovação do capital social proporcional ao número de cooperados necessários à prestação do serviço;

8.40.4. O registro previsto na Lei n. 5.764, de 1971, art. 107;

8.40.5. A comprovação de integração das respectivas quotas-partes por parte dos cooperados que executarão o contrato; e

8.40.6. Os seguintes documentos para a comprovação da regularidade jurídica da cooperativa: a) ata de fundação; b) estatuto social com a ata da assembleia que o aprovou; c) regimento dos fundos instituídos pelos cooperados, com a ata da assembleia; d) editais de convocação das três últimas assembleias gerais extraordinárias; e) três registros de presença dos cooperados que executarão o contrato em assembleias gerais ou nas reuniões seccionais; e f) ata da sessão que os cooperados autorizaram a cooperativa a contratar o objeto da licitação; e

8.40.7. A última auditoria contábil-financeira da cooperativa, conforme dispõe o art. 112 da Lei n. 5.764, de 1971, ou uma declaração, sob as penas da lei, de que tal auditoria não foi exigida pelo órgão fiscalizador.

## 9. Estimativas do Valor da Contratação

Valor (R\$): 118.928,14

### 9. ESTIMATIVAS DO VALOR DA CONTRATAÇÃO

9.1. O custo estimado total da contratação é de R\$ 118.928,14 (*cento e dezoito mil, novecentos e vinte e oito reais e quatorze centavos*), conforme custos unitários apostos na **tabela anexa**.

## 10. Adequação orçamentária

### 10. ADEQUAÇÃO ORÇAMENTÁRIA

10.1. As despesas decorrentes da presente contratação correrão à conta de recursos específicos consignados no Orçamento Geral da União.

10.2. A contratação será atendida pela seguinte dotação:

I) Gestão/Unidade: 26417/158469;

II) Fonte de Recursos: 0300800;

III) Programa de Trabalho: 231620;

IV) Elemento de Despesa: 449051;

V) Plano Interno: L0000P0100N;

## 11. Responsáveis

Todas as assinaturas eletrônicas seguem o horário oficial de Brasília e fundamentam-se no §3º do Art. 4º do [Decreto nº 10.543, de 13 de novembro de 2020](#).

**ITAMIRA RAQUEL SANTOS VIRGINIO**

Equipe de Planejamento



Assinou eletronicamente em 06/09/2024 às 10:15:42.

**ANTONIO CLEIDE DE MORAIS**



Equipe de Planejamento



*Assinou eletronicamente em 06/09/2024 às 11:49:45.*

**CARLOS ALBERTO ASSIS MONTENEGRO JUNIOR**

Equipe de Planejamento



*Assinou eletronicamente em 05/09/2024 às 15:46:29.*

## Lista de Anexos

Atenção: Apenas arquivos nos formatos ".pdf", ".txt", ".jpg", ".jpeg", ".gif" e ".png" enumerados abaixo são anexados diretamente a este documento.

- Anexo I - REMANESCENTE REFORMA DO PREDIO DA SECRETARIA CENTRAL E SALA DOS PROFESSORES - Cronograma.pdf (198.98 KB)
- Anexo II - REMANESCENTE REFORMA DO PREDIO DA SECRETARIA CENTRAL E SALA DOS PROFESSORES - Orcamento Analitico.pdf (442.65 KB)
- Anexo III - REMANESCENTE REFORMA DO PREDIO DA SECRETARIA CENTRAL E SALA DOS PROFESSORES - Orcamento Resumido.pdf (196.67 KB)
- Anexo IV - REMANESCENTE REFORMA DO PREDIO DA SECRETARIA CENTRAL E SALA DOS PROFESSORES - Orcamento Sintetico.pdf (293.39 KB)

**Anexo I - REMANESCENTE REFORMA DO PREDIO DA  
SECRETARIA CENTRAL E SALA DOS PROFESSORES  
- Cronograma.pdf**



Obra  
REMANESCENTE REFORMA DO PRÉDIO DA SECRETARIA CENTRAL E  
SALA DOS PROFESSORES

Bancos  
SINAPI - 01/2024 -  
Paraíba  
SBC - 01/2024 - Paraíba  
ORSE - 12/2023 - Sergipe  
CPOS/CDHU - 11/2023 -  
São Paulo  
FDE - 01/2024 - São  
Paulo

B.D.I.  
23,23%

Encargos Sociais  
Desonerado:  
Horista: 84,85%  
Mensalista: 46,62%

Cronograma Físico e Financeiro

Item	Descrição	Total Por Etapa	30 DIAS	60 DIAS	90 DIAS	120 DIAS
1	SERVIÇOS PRELIMINARES	100,00%	15,00%	50,00%	35,00%	
		1.128.61	169.29	564.31	395.01	
2	VEDAÇÃO	100,00%		80,00%	20,00%	
		17.517.57		14.014.06	3.503.51	
3	IMPERMEABILIZAÇÃO E COBERTURA	100,00%	20,00%	80,00%		
		8.970.88	1.794.18	7.176.70		
4	REVESTIMENTO	100,00%	20,00%	50,00%	30,00%	
		3.193.63	638.73	1.596.82	958.09	
5	VIDRO	100,00%				100,00%
		9.410.42				9.410.42
6	INSTALAÇÕES HIDROSSANITÁRIAS E PLUVIAIS	100,00%		50,00%	50,00%	
		5.644.95		2.822.48	2.822.48	
7	INSTALAÇÕES DE CLIMATIZAÇÃO	100,00%	100,00%			
		6.359.15	6.359.15			
8	LOUÇAS, METAIS E ACESSÓRIOS	100,00%		25,00%	75,00%	
		13.227.40		3.306.85	9.920.55	
9	INSTALAÇÕES ELÉTRICAS	100,00%			50,00%	50,00%
		4.721.71			2.360.86	2.360.86
10	PINTURA	100,00%			50,00%	50,00%
		10.326.78			5.163.39	5.163.39
11	PISO E PAVIMENTAÇÃO	100,00%	50,00%	50,00%		
		20.117.22	10.058.61	10.058.61		
12	PORTAS, ESQUADRIAS E FERRAGENS	100,00%			50,00%	50,00%
		1.894.20			947.10	947.10
13	SERVIÇOS COMPLEMENTARES	100,00%			80,00%	20,00%
		12.231.94			9.785.55	2.446.39
14	ADMINISTRAÇÃO LOCAL	100,00%	17,09%	34,29%	31,27%	17,35%
		4.183.68	714.99	1.434.58	1.308.24	725.87
<b>Porcentagem</b>			<b>16,59%</b>	<b>34,45%</b>	<b>31,25%</b>	<b>17,7%</b>
<b>Custo</b>			<b>19.734,94</b>	<b>40.974,40</b>	<b>37.164,78</b>	<b>21.054,02</b>
<b>Porcentagem Acumulado</b>			<b>16,59%</b>	<b>51,05%</b>	<b>82,3%</b>	<b>100,0%</b>
<b>Custo Acumulado</b>			<b>19.734,94</b>	<b>60.709,34</b>	<b>97.874,11</b>	<b>118.928,14</b>

Setor de Engenharia

**Anexo II - REMANESCENTE REFORMA DO PREDIO  
DA SECRETARIA CENTRAL E SALA DOS  
PROFESSORES - Orcamento Analitico.pdf**

INSTITUTO FEDERAL DE EDUCAÇÃO, CIÊNCIA E TECNOLOGIA DA PARAÍBA  
CNPJ: 10.783.898/0001-75



Obra  
REMANESCENTE REFORMA DO PRÉDIO DA SECRETARIA CENTRAL E SALA DOS  
PROFESSORES

Bancos  
SINAPI - 01/2024 - Paraíba  
SBC - 01/2024 - Paraíba  
ORSE - 12/2023 - Sergipe  
CPOS/CDHU - 11/2023 - São  
Paulo  
FDE - 01/2024 - São Paulo

B.D.I.  
23,23%

Encargos Sociais  
Desonerado:  
Horista: 84,85%  
Mensalista: 46,62%

Planilha Orçamentária Analítica

1									1.128,61
SERVIÇOS PRELIMINARES									
1.1	Código	Banco	Descrição	Tipo	Und	Quant.	Valor Unit	Total	
Composição	CIVIL.TX.08	Próprio	ART DE EXECUÇÃO	SEDI - SERVIÇOS DIVERSOS	Und	1,0000000	254,59	254,59	
Insumo	COT.CIVIL.TX.	Próprio	ART OBRA OU SERVIÇO REF. 2023	Equipamento	UN	1,0000000	254,59	254,59	
				MO sem LS =>	0,00	LS =>	0,00	MO com LS =>	0,00
				Valor do BDI =>	59,14			Valor com BDI =>	313,73
						<b>Quant. =&gt;</b>	<b>1,0000000</b>	<b>Preço Total =&gt;</b>	<b>313,73</b>
1.2	Código	Banco	Descrição	Tipo	Und	Quant.	Valor Unit	Total	
Composição	97633	SINAPI	DEMOLIÇÃO DE REVESTIMENTO CERÂMICO, DE FORMA MANUAL, SEM REAPROVEITAMENTO. AF_09/2023	SERP - SERVIÇOS PRELIMINARES	m²	1,0000000	18,34	18,34	
Composição Auxiliar	88256	SINAPI	AZULEJISTA OU LADRILHISTA COM ENCARGOS COMPLEMENTARES	SEDI - SERVIÇOS DIVERSOS	H	0,2301000	21,55	4,95	
Composição Auxiliar	88316	SINAPI	SERVENTE COM ENCARGOS COMPLEMENTARES	SEDI - SERVIÇOS DIVERSOS	H	0,7740000	17,31	13,39	
				MO sem LS =>	7,14	LS =>	6,06	MO com LS =>	13,20
				Valor do BDI =>	4,26			Valor com BDI =>	22,60
						<b>Quant. =&gt;</b>	<b>26,0000000</b>	<b>Preço Total =&gt;</b>	<b>587,60</b>
1.3	Código	Banco	Descrição	Tipo	Und	Quant.	Valor Unit	Total	
Composição	CIVIL.03.16	Próprio	Remoção de rufo ou calha metálica (REF.: 85414/SINAPI)	COBE - COBERTURA	M	1,0000000	7,69	7,69	
Composição Auxiliar	88316	SINAPI	SERVENTE COM ENCARGOS COMPLEMENTARES	SEDI - SERVIÇOS DIVERSOS	H	0,2000000	17,31	3,46	
Composição Auxiliar	88323	SINAPI	TELHADISTA COM ENCARGOS COMPLEMENTARES	SEDI - SERVIÇOS DIVERSOS	H	0,2000000	21,15	4,23	
				MO sem LS =>	3,06	LS =>	2,59	MO com LS =>	5,65
				Valor do BDI =>	1,78			Valor com BDI =>	9,47
						<b>Quant. =&gt;</b>	<b>24,0000000</b>	<b>Preço Total =&gt;</b>	<b>227,28</b>

INSTITUTO FEDERAL DE EDUCAÇÃO, CIÊNCIA E TECNOLOGIA DA PARAÍBA  
CNPJ: 10.783.898/0001-75

2									17.517,57
2.1	Código	Banco	Descrição	Tipo	Und	Quant.	Valor Unit	Total	
Composição	14.30.110	CPOS/CDH U	Divisória cega tipo naval, acabamento em laminado fenólico melamínico, com espessura de 3,5 cm	14,3	m <sup>2</sup>	1,0000000	166,71	166,71	
Insumo	D.05.000.0235	CPOS/CDH U	Divisória Divilux 35 MSO Eucaplac UV cega - instalado	Material	m <sup>2</sup>	1,0000000	166,71	166,71	
				MO sem LS =>	0,00	LS =>	0,00	MO com LS =>	0,00
				Valor do BDI =>	38,72			Valor com BDI =>	205,43
						<b>Quant. =&gt;</b>	<b>11,5200000</b>	<b>Preço Total =&gt;</b>	<b>2.366,55</b>

2.2									
2.2	Código	Banco	Descrição	Tipo	Und	Quant.	Valor Unit	Total	
Composição	14.30.230	CPOS/CDH U	Divisória painel/vidro/vidro tipo naval, acabamento em laminado fenólico melamínico, com espessura de 3,5 cm	14,3	m <sup>2</sup>	1,0000000	197,91	197,91	
Insumo	D.05.000.0235	CPOS/CDH U	Divisória painel/vidro/vidro, tipo naval, Divilux 35 MSO, Eucaplac UV - instalado	Material	m <sup>2</sup>	1,0000000	197,91	197,91	
				MO sem LS =>	0,00	LS =>	0,00	MO com LS =>	0,00
				Valor do BDI =>	45,97			Valor com BDI =>	243,88
						<b>Quant. =&gt;</b>	<b>55,8200000</b>	<b>Preço Total =&gt;</b>	<b>13.613,38</b>

2.3									
2.3	Código	Banco	Descrição	Tipo	Und	Quant.	Valor Unit	Total	
Composição	CIVIL.ESQV.37	Próprio	Porta para divisória, dim. 820 x 2110 x 35mm, Naval ou similar (REF. 40666/ORSE)	68	Un	1,0000000	311,95	311,95	
Composição Auxiliar	10549	ORSE	Encargos Complementares - Servente	Provisórios	h	0,5000000	3,75	1,87	
Composição Auxiliar	10605	ORSE	Encargos Complementares - Montador	Provisórios	h	0,2500000	4,29	1,07	
Insumo	3190	ORSE	Porta para divisória, dim. 820 x 2110 x 35mm, Naval ou similar Un	Material	Un	1,0000000	300,00	300,00	
Insumo	00006111	SINAPI	SERVENTE DE OBRAS	Mão de Obra	H	0,5000000	11,92	5,96	
Insumo	00044497	SINAPI	MONTADOR DE ESTRUTURAS METALICAS HORISTA	Mão de Obra	H	0,2500000	12,23	3,05	
				MO sem LS =>	4,87	LS =>	4,14	MO com LS =>	9,01
				Valor do BDI =>	72,46			Valor com BDI =>	384,41
						<b>Quant. =&gt;</b>	<b>4,0000000</b>	<b>Preço Total =&gt;</b>	<b>1.537,64</b>

3									8.970,88
3.1	Código	Banco	Descrição	Tipo	Und	Quant.	Valor Unit	Total	
IMPERMEABILIZAÇÃO E COBERTURA									

INSTITUTO FEDERAL DE EDUCAÇÃO, CIÊNCIA E TECNOLOGIA DA PARAÍBA  
CNPJ: 10.783.898/0001-75

Composição	CIVIL.SERP.10	Próprio	Remoção de impermeabilização com manta aluminizada (REF, 7218/ORSE)	REVE - REVESTIMENTO E TRATAMENTO DE SUPERFÍCIES	m²	1,0000000	6,66	6,66	
Composição Auxiliar	88309	SINAPI	PEDREIRO COM ENCARGOS COMPLEMENTARES	SEDI - SERVIÇOS DIVERSOS	H	0,1000000	21,67	2,16	
Composição Auxiliar	88316	SINAPI	SERVEnte COM ENCARGOS COMPLEMENTARES	SEDI - SERVIÇOS DIVERSOS	H	0,2600000	17,31	4,50	
				MO sem LS =>	2,60	LS =>	2,21	MO com LS =>	4,81
				Valor do BDI =>	1,54			Valor com BDI =>	8,20
						<b>Quant. =&gt;</b>	<b>47,3400000</b>	<b>Preço Total =&gt;</b>	<b>388,18</b>

3.2	Código	Banco	Descrição	Tipo	Und	Quant.	Valor Unit	Total	
Composição	CIVIL.SERP.09	Próprio	Remoção de pintura látex (raspagem e/ou lixamento e/ou escovação) (REF. 7725/ORSE)	REVE - REVESTIMENTO E TRATAMENTO DE SUPERFÍCIES	m²	1,0000000	6,92	6,92	
Composição Auxiliar	88316	SINAPI	SERVEnte COM ENCARGOS COMPLEMENTARES	SEDI - SERVIÇOS DIVERSOS	H	0,4000000	17,31	6,92	
				MO sem LS =>	2,64	LS =>	2,24	MO com LS =>	4,88
				Valor do BDI =>	1,60			Valor com BDI =>	8,52
						<b>Quant. =&gt;</b>	<b>29,2400000</b>	<b>Preço Total =&gt;</b>	<b>249,12</b>

3.3	Código	Banco	Descrição	Tipo	Und	Quant.	Valor Unit	Total	
Composição	98558	SINAPI	TRATAMENTO DE RALO OU PONTO EMERGENTE COM ARGAMASSA POLIMÉRICA / MEMBRANA ACRÍLICA REFORÇADO COM TELA DE POLIÉSTER (MAV). AF_09/2023	IMPE - IMPERMEABILIZAÇÕES E PROTEÇÕES DIVERSAS	UN	1,0000000	9,93	9,93	
Composição Auxiliar	88243	SINAPI	AJUDANTE ESPECIALIZADO COM ENCARGOS COMPLEMENTARES	SEDI - SERVIÇOS DIVERSOS	H	0,0307000	18,01	0,55	
Composição Auxiliar	88270	SINAPI	IMPERMEABILIZADOR COM ENCARGOS COMPLEMENTARES	SEDI - SERVIÇOS DIVERSOS	H	0,1361000	21,67	2,94	
Insumo	0000135	SINAPI	ARGAMASSA POLIMERICA IMPERMEABILIZANTE SEMIFLEXIVEL, BICOMPONENTE, A BASE DE CIMENTO E ADITIVOS	Material	KG	0,7385000	4,69	3,46	
Insumo	00004030	SINAPI	VEU DE POLIESTER PARA IMPERMEABILIZACAO	Material	m²	0,3571000	8,35	2,98	
				MO sem LS =>	1,42	LS =>	1,20	MO com LS =>	2,62
				Valor do BDI =>	2,30			Valor com BDI =>	12,23
						<b>Quant. =&gt;</b>	<b>9,0000000</b>	<b>Preço Total =&gt;</b>	<b>110,07</b>

3.4	Código	Banco	Descrição	Tipo	Und	Quant.	Valor Unit	Total
Composição	98556	SINAPI	IMPERMEABILIZAÇÃO DE SUPERFÍCIE COM ARGAMASSA POLIMÉRICA / MEMBRANA ACRÍLICA, 4 DEMÃOS, REFORÇADA COM VÉU DE POLIÉSTER (MAV). AF_09/2023	IMPE - IMPERMEABILIZAÇÕES E PROTEÇÕES DIVERSAS	m²	1,0000000	58,34	58,34
Composição Auxiliar	88243	SINAPI	AJUDANTE ESPECIALIZADO COM ENCARGOS COMPLEMENTARES	SEDI - SERVIÇOS DIVERSOS	H	0,2228000	18,01	4,01



INSTITUTO FEDERAL DE EDUCAÇÃO, CIÊNCIA E TECNOLOGIA DA PARAÍBA  
CNPJ: 10.783.898/0001-75

Composição Auxiliar	88270	SINAPI	IMPERMEABILIZADOR COM ENCARGOS COMPLEMENTARES	SEDI - SERVIÇOS DIVERSOS	H	0,9881000	21,67	21,41	
Insumo	00000135	SINAPI	ARGAMASSA POLIMERICA IMPERMEABILIZANTE SEMIFLEXIVEL, BICOMPONENTE, A BASE DE CIMENTO E ADITIVOS	Material	KG	4,6154000	4,69	21,64	
Insumo	00004030	SINAPI	VEU DE POLIESTER PARA IMPERMEABILIZACAO	Material	m²	1,3513000	8,35	11,28	
				MO sem LS =>	10,34	LS =>	8,78	MO com LS =>	19,12
				Valor do BDI =>	13,55			Valor com BDI =>	71,89
				<b>Quant. =&gt;</b>	<b>29,2400000</b>	<b>Preço Total =&gt;</b>	<b>2.102,06</b>		

3.5	Código	Banco	Descrição	Tipo	Und	Quant.	Valor Unit	Total	
Composição	CIVIL.IMPE.02	Próprio	Impermeabilização c/ manta asfáltica aluminizada 3mm, estruturada com não-tecido de poliéster, inclusive aplicação de 1 demão de primer (REF. 10029/ORSE)	IMPE - IMPERMEABILIZAÇÕES E PROTEÇÕES DIVERSAS	m²	1,0000000	118,48	118,48	
Composição Auxiliar	88270	SINAPI	IMPERMEABILIZADOR COM ENCARGOS COMPLEMENTARES	SEDI - SERVIÇOS DIVERSOS	H	1,0000000	21,67	21,67	
Composição Auxiliar	88316	SINAPI	SERVENTE COM ENCARGOS COMPLEMENTARES	SEDI - SERVIÇOS DIVERSOS	H	1,0000000	17,31	17,31	
Insumo	00011621	SINAPI	MANTA ASFALTICA ELASTOMERICA EM POLIESTER ALUMINIZADA 3 MM, TIPO III, CLASSE B (NBR 9952)	Material	m²	1,1500000	61,63	70,87	
Insumo	00000511	SINAPI	PRIMER PARA MANTA ASFALTICA A BASE DE ASFALTO MODIFICADO DILUIDO EM SOLVENTE, APLICACAO A FRIO	Material	L	0,4000000	21,59	8,63	
				MO sem LS =>	15,50	LS =>	13,16	MO com LS =>	28,66
				Valor do BDI =>	27,52			Valor com BDI =>	146,00
				<b>Quant. =&gt;</b>	<b>29,2400000</b>	<b>Preço Total =&gt;</b>	<b>4.269,04</b>		

3.6	Código	Banco	Descrição	Tipo	Und	Quant.	Valor Unit	Total	
Composição	98555	SINAPI	IMPERMEABILIZAÇÃO DE SUPERFÍCIE COM ARGAMASSA POLIMÉRICA / MEMBRANA ACRÍLICA, 3 DEMÃOS. AF_09/2023	IMPE - IMPERMEABILIZAÇÕES E PROTEÇÕES DIVERSAS	m²	1,0000000	31,76	31,76	
Composição Auxiliar	88243	SINAPI	AJUDANTE ESPECIALIZADO COM ENCARGOS COMPLEMENTARES	SEDI - SERVIÇOS DIVERSOS	H	0,1362000	18,01	2,45	
Composição Auxiliar	88270	SINAPI	IMPERMEABILIZADOR COM ENCARGOS COMPLEMENTARES	SEDI - SERVIÇOS DIVERSOS	H	0,6039000	21,67	13,08	
Insumo	00000135	SINAPI	ARGAMASSA POLIMERICA IMPERMEABILIZANTE SEMIFLEXIVEL, BICOMPONENTE, A BASE DE CIMENTO E ADITIVOS	Material	KG	3,4615000	4,69	16,23	
				MO sem LS =>	6,32	LS =>	5,36	MO com LS =>	11,68
				Valor do BDI =>	7,37			Valor com BDI =>	39,13
				<b>Quant. =&gt;</b>	<b>47,3400000</b>	<b>Preço Total =&gt;</b>	<b>1.852,41</b>		

<b>4</b>			<b>REVESTIMENTO</b>					<b>3.193,63</b>
----------	--	--	---------------------	--	--	--	--	-----------------

INSTITUTO FEDERAL DE EDUCAÇÃO, CIÊNCIA E TECNOLOGIA DA PARAÍBA  
CNPJ: 10.783.898/0001-75

4.1	Código	Banco	Descrição	Tipo	Und	Quant.	Valor Unit	Total		
Composição	87244	SINAPI	REVESTIMENTO CERÂMICO PARA PAREDES EXTERNAS EM PASTILHAS DE PORCELANA 5 X 5 CM (PLACAS DE 30 X 30 CM), ALINHADAS A PRUMO. AF_02/2023	REVE - REVESTIMENTO E TRATAMENTO DE SUPERFÍCIES	m <sup>2</sup>	1,0000000	218,45	218,45		
Composição Auxiliar	88256	SINAPI	AZULEJISTA OU LADRILHISTA COM ENCARGOS COMPLEMENTARES	SEDI - SERVIÇOS DIVERSOS	H	1,1560000	21,55	24,91		
Composição Auxiliar	88316	SINAPI	SERVEnte COM ENCARGOS COMPLEMENTARES	SEDI - SERVIÇOS DIVERSOS	H	0,5780000	17,31	10,00		
Insumo	00036881	SINAPI	PASTILHA CERAMICA/PORCELANA, REVEST INT/EXT E PISCINA, CORES BRANCA OU FRIAS, SOLIDAS, SEM MESCLAGEM/MISTURA, ACABAMENTO LISO *5 X 5* CM	Material	m <sup>2</sup>	1,0500000	154,05	161,75		
Insumo	00037596	SINAPI	ARGAMASSA COLANTE TIPO AC III E	Material	KG	7,7300000	2,82	21,79		
					MO sem LS =>	14,02	LS =>	11,90	MO com LS =>	25,92
					Valor do BDI =>	50,74			Valor com BDI =>	269,19
						<b>Quant. =&gt;</b>	<b>10,9000000</b>	<b>Preço Total =&gt;</b>	<b>2.934,17</b>	

4.2	Código	Banco	Descrição	Tipo	Und	Quant.	Valor Unit	Total		
Composição	87893	SINAPI	CHAPISCO APLICADO EM ALVENARIA (SEM PRESENÇA DE VÃOS) E ESTRUTURAS DE CONCRETO DE FACHADA, COM COLHER DE PEDREIRO. ARGAMASSA TRAÇO 1:3 COM PREPARO MANUAL. AF_10/2022	REVE - REVESTIMENTO E TRATAMENTO DE SUPERFÍCIES	m <sup>2</sup>	1,0000000	6,02	6,02		
Composição Auxiliar	87377	SINAPI	ARGAMASSA TRAÇO 1:3 (EM VOLUME DE CIMENTO E AREIA GROSSA ÚMIDA) PARA CHAPISCO CONVENCIONAL, PREPARO MANUAL. AF_08/2019	SEDI - SERVIÇOS DIVERSOS	m <sup>3</sup>	0,0037000	596,10	2,20		
Composição Auxiliar	88309	SINAPI	PEDREIRO COM ENCARGOS COMPLEMENTARES	SEDI - SERVIÇOS DIVERSOS	H	0,1394000	21,67	3,02		
Composição Auxiliar	88316	SINAPI	SERVEnte COM ENCARGOS COMPLEMENTARES	SEDI - SERVIÇOS DIVERSOS	H	0,0465000	17,31	0,80		
					MO sem LS =>	1,81	LS =>	1,53	MO com LS =>	3,34
					Valor do BDI =>	1,39			Valor com BDI =>	7,41
						<b>Quant. =&gt;</b>	<b>4,8800000</b>	<b>Preço Total =&gt;</b>	<b>36,16</b>	

4.3	Código	Banco	Descrição	Tipo	Und	Quant.	Valor Unit	Total
Composição	87794	SINAPI	EMBOÇO OU MASSA ÚNICA EM ARGAMASSA TRAÇO 1:2:8, PREPARO MANUAL, APLICADA MANUALMENTE EM PANOS CEGOS DE FACHADA (SEM PRESENÇA DE VÃOS), ESPESSURA DE 25 MM. AF_09/2022	REVE - REVESTIMENTO E TRATAMENTO DE SUPERFÍCIES	m <sup>2</sup>	1,0000000	37,14	37,14
Composição Auxiliar	87369	SINAPI	ARGAMASSA TRAÇO 1:2:8 (EM VOLUME DE CIMENTO, CAL E AREIA MÉDIA ÚMIDA) PARA EMBOÇO/MASSA ÚNICA/ASSENTAMENTO DE ALVENARIA DE VEDAÇÃO, PREPARO MANUAL. AF_08/2019	SEDI - SERVIÇOS DIVERSOS	m <sup>3</sup>	0,0293000	642,82	18,83
Composição Auxiliar	88309	SINAPI	PEDREIRO COM ENCARGOS COMPLEMENTARES	SEDI - SERVIÇOS DIVERSOS	H	0,4090000	21,67	8,86

INSTITUTO FEDERAL DE EDUCAÇÃO, CIÊNCIA E TECNOLOGIA DA PARAÍBA  
CNPJ: 10.783.898/0001-75

Composição Auxiliar	88316	SINAPI	SERVENTE COM ENCARGOS COMPLEMENTARES	SEDI - SERVIÇOS DIVERSOS	H	0,4090000	17,31	7,07	
Insumo	00037411	SINAPI	TELA DE AÇO SOLDADA GALVANIZADA/ZINCADA PARA ALVENARIA, FIO D = *1,24 MM, MALHA 25 X 25 MM	Material	m²	0,1581000	15,07	2,38	
				MO sem LS =>	8,48	LS =>	7,20	MO com LS =>	15,68
				Valor do BDI =>	8,62			Valor com BDI =>	45,76
				<b>Quant. =&gt;</b>		<b>4,8800000</b>	<b>Preço Total =&gt;</b>	<b>223,30</b>	

5									9.410,42
5.1	Código	Banco	Descrição	Tipo	Und	Quant.	Valor Unit	Total	
Composição	102181	SINAPI	INSTALAÇÃO DE VIDRO TEMPERADO, E = 10 MM, ENCAIXADO EM PERFIL U. AF_01/2021_PS	ESQV - ESQUADRIAS/FERRAGENS/VIDR	m²	1,0000000	555,98	555,98	
Composição Auxiliar	88316	SINAPI	SERVENTE COM ENCARGOS COMPLEMENTARES	SEDI - SERVIÇOS DIVERSOS	H	1,3780000	17,31	23,85	
Composição Auxiliar	88325	SINAPI	VIDRACEIRO COM ENCARGOS COMPLEMENTARES	SEDI - SERVIÇOS DIVERSOS	H	1,4180000	18,07	25,62	
Insumo	00010507	SINAPI	VIDRO TEMPERADO INCOLOR E = 10 MM, SEM COLOCACAO	Material	m²	1,0000000	462,27	462,27	
Insumo	00011950	SINAPI	BUCHA DE NYLON SEM ABA S6, COM PARAFUSO DE 4,20 X 40 MM EM AÇO ZINCADO COM ROSCA SOBERBA, CABECA CHATA E FENDA PHILLIPS	Material	UN	1,7050000	0,24	0,40	
Insumo	00034360	SINAPI	PERFIL DE ALUMINIO ANODIZADO	Material	KG	0,7480000	36,72	27,46	
Insumo	00039432	SINAPI	FITA DE PAPEL REFORCADA COM LAMINA DE METAL PARA REFORCO DE CANTOS DE CHAPA DE GESSO PARA DRYWALL	Material	M	2,3220000	2,75	6,38	
Insumo	00039961	SINAPI	SILICONE ACETICO USO GERAL INCOLOR 280 G	Material	UN	0,3090000	32,39	10,00	
				MO sem LS =>	18,96	LS =>	16,08	MO com LS =>	35,04
				Valor do BDI =>	129,15			Valor com BDI =>	685,13
				<b>Quant. =&gt;</b>		<b>4,6000000</b>	<b>Preço Total =&gt;</b>	<b>3.151,59</b>	

5.2	Código	Banco	Descrição	Tipo	Und	Quant.	Valor Unit	Total	
Composição	85005	SINAPI	ESPELHO CRISTAL, ESPESSURA 4MM, COM PARAFUSOS DE FIXACAO, SEM MOLDURA	ESQV - ESQUADRIAS/FERRAGENS/VIDR	m²	1,0000000	590,38	590,38	
Composição Auxiliar	88316	SINAPI	SERVENTE COM ENCARGOS COMPLEMENTARES	SEDI - SERVIÇOS DIVERSOS	H	0,4000000	17,31	6,92	
Composição Auxiliar	88325	SINAPI	VIDRACEIRO COM ENCARGOS COMPLEMENTARES	SEDI - SERVIÇOS DIVERSOS	H	2,0000000	18,07	36,14	
Insumo	00000442	SINAPI	PARAFUSO FRANCES M16 EM AÇO GALVANIZADO, COMPRIMENTO = 45 MM, DIAMETRO = 16 MM, CABECA ABAULADA	Material	UN	4,0000000	7,83	31,32	
Insumo	00011186	SINAPI	ESPELHO CRISTAL E = 4 MM	Material	m²	1,0000000	516,00	516,00	
				MO sem LS =>	16,54	LS =>	14,04	MO com LS =>	30,58
				Valor do BDI =>	137,14			Valor com BDI =>	727,52

INSTITUTO FEDERAL DE EDUCAÇÃO, CIÊNCIA E TECNOLOGIA DA PARAÍBA  
CNPJ: 10.783.898/0001-75

Quant. => **8,3500000** Preço Total => **6.074,79**

5.3	Código	Banco	Descrição	Tipo	Und	Quant.	Valor Unit	Total		
Composição	102159	SINAPI	INSTALAÇÃO DE VIDRO LISO INCOLOR, E = 10 MM, EM ESQUADRIA DE MADEIRA, FIXADO COM BAGUETE. AF_01/2021	ESQV - ESQUADRIAS/FERRAGENS/VIDROS	m <sup>2</sup>	1,0000000	466,73	466,73		
Composição Auxiliar	88316	SINAPI	SERVENTE COM ENCARGOS COMPLEMENTARES	SEDI - SERVIÇOS DIVERSOS	H	0,2500000	17,31	4,32		
Composição Auxiliar	88325	SINAPI	VIDRACEIRO COM ENCARGOS COMPLEMENTARES	SEDI - SERVIÇOS DIVERSOS	H	0,2570000	18,07	4,64		
Insumo	00034386	SINAPI	VIDRO LISO INCOLOR 10 MM - SEM COLOCACAO	Material	m <sup>2</sup>	1,0000000	450,00	450,00		
Insumo	00039026	SINAPI	PREGO DE ACO POLIDO SEM CABECA 15 X 15 (1 1/4 X 13)	Material	KG	0,0130000	22,88	0,29		
Insumo	00039961	SINAPI	SILICONE ACETICO USO GERAL INCOLOR 280 G	Material	UN	0,2310000	32,39	7,48		
					MO sem LS =>	3,44	LS =>	2,91	MO com LS =>	6,35
					Valor do BDI =>	108,42			Valor com BDI =>	575,15
						<b>Quant. =&gt;</b>	<b>0,3200000</b>	<b>Preço Total =&gt;</b>	<b>184,04</b>	

6	INSTALAÇÕES HIDROSSANITÁRIAS E PLUVIAIS								5.644,95	
6.1	Código	Banco	Descrição	Tipo	Und	Quant.	Valor Unit	Total		
Composição	86884	SINAPI	ENGATE FLEXÍVEL EM PLÁSTICO BRANCO, 1/2 X 30CM - FORNECIMENTO E INSTALAÇÃO. AF_01/2020	INHI - INSTALAÇÕES HIDROSANITÁRIAS	UN	1,0000000	9,41	9,41		
Composição Auxiliar	88267	SINAPI	ENCANADOR OU BOMBEIRO HIDRÁULICO COM ENCARGOS COMPLEMENTARES	SEDI - SERVIÇOS DIVERSOS	H	0,1525000	20,92	3,19		
Composição Auxiliar	88316	SINAPI	SERVENTE COM ENCARGOS COMPLEMENTARES	SEDI - SERVIÇOS DIVERSOS	H	0,0481000	17,31	0,83		
Insumo	00003146	SINAPI	FITA VEDA ROSCA EM ROLOS DE 18 MM X 10 M (L X C)	Material	UN	0,0210000	2,00	0,04		
Insumo	00006141	SINAPI	ENGATE/RABICHO FLEXIVEL PLASTICO (PVC OU ABS) BRANCO 1/2 " X 30 CM	Material	UN	1,0000000	5,35	5,35		
					MO sem LS =>	1,66	LS =>	1,41	MO com LS =>	3,07
					Valor do BDI =>	2,18			Valor com BDI =>	11,59
						<b>Quant. =&gt;</b>	<b>15,0000000</b>	<b>Preço Total =&gt;</b>	<b>173,85</b>	

6.2	Código	Banco	Descrição	Tipo	Und	Quant.	Valor Unit	Total
Composição	86883	SINAPI	SIFÃO DO TIPO FLEXÍVEL EM PVC 1 X 1.1/2 - FORNECIMENTO E INSTALAÇÃO. AF_01/2020	INHI - INSTALAÇÕES HIDROSANITÁRIAS	UN	1,0000000	11,13	11,13
Composição Auxiliar	88267	SINAPI	ENCANADOR OU BOMBEIRO HIDRÁULICO COM ENCARGOS COMPLEMENTARES	SEDI - SERVIÇOS DIVERSOS	H	0,0845000	20,92	1,76

INSTITUTO FEDERAL DE EDUCAÇÃO, CIÊNCIA E TECNOLOGIA DA PARAÍBA  
CNPJ: 10.783.898/0001-75

Composição Auxiliar	88316	SINAPI	SERVENTE COM ENCARGOS COMPLEMENTARES	SEDI - SERVIÇOS DIVERSOS	H	0,0266000	17,31	0,46	
Insumo	00003146	SINAPI	FITA VEDA ROSCA EM ROLOS DE 18 MM X 10 M (L X C)	Material	UN	0,0332000	2,00	0,06	
Insumo	00044945	SINAPI	SIFAO / TUBO SINFONADO EXTENSIVEL/SANFONADO, UNIVERSAL/ SIMPLES, ENTRE *50 A 70* CM, DE PLASTICO BRANCO	Material	UN	1,0000000	8,85	8,85	
				MO sem LS =>	0,92	LS =>	0,78	MO com LS =>	1,70
				Valor do BDI =>	2,58			Valor com BDI =>	13,71
						<b>Quant. =&gt;</b>	<b>1,0000000</b>	<b>Preço Total =&gt;</b>	<b>13,71</b>

6.3	Código	Banco	Descrição	Tipo	Und	Quant.	Valor Unit	Total	
Composição	86882	SINAPI	SIFÃO DO TIPO GARRAFA/COPO EM PVC 1.1/4 X 1.1/2 - FORNECIMENTO E INSTALAÇÃO. AF_01/2020	INHI - INSTALAÇÕES HIDROS SANITÁRIAS	UN	1,0000000	20,65	20,65	
Composição Auxiliar	88267	SINAPI	ENCANADOR OU BOMBEIRO HIDRÁULICO COM ENCARGOS COMPLEMENTARES	SEDI - SERVIÇOS DIVERSOS	H	0,1356000	20,92	2,83	
Composição Auxiliar	88316	SINAPI	SERVENTE COM ENCARGOS COMPLEMENTARES	SEDI - SERVIÇOS DIVERSOS	H	0,0427000	17,31	0,73	
Insumo	00003146	SINAPI	FITA VEDA ROSCA EM ROLOS DE 18 MM X 10 M (L X C)	Material	UN	0,0420000	2,00	0,08	
Insumo	00006146	SINAPI	SIFAO PLASTICO TIPO COPO PARA TANQUE, 1.1/4 X 1.1/2 "	Material	UN	1,0000000	17,01	17,01	
				MO sem LS =>	1,48	LS =>	1,26	MO com LS =>	2,74
				Valor do BDI =>	4,79			Valor com BDI =>	25,44
						<b>Quant. =&gt;</b>	<b>9,0000000</b>	<b>Preço Total =&gt;</b>	<b>228,96</b>

6.4	Código	Banco	Descrição	Tipo	Und	Quant.	Valor Unit	Total	
Composição	86878	SINAPI	VÁLVULA EM METAL CROMADO TIPO AMERICANA 3.1/2 X 1.1/2 PARA PIA - FORNECIMENTO E INSTALAÇÃO. AF_01/2020	INHI - INSTALAÇÕES HIDROS SANITÁRIAS	UN	1,0000000	67,49	67,49	
Composição Auxiliar	88267	SINAPI	ENCANADOR OU BOMBEIRO HIDRÁULICO COM ENCARGOS COMPLEMENTARES	SEDI - SERVIÇOS DIVERSOS	H	0,1740000	20,92	3,64	
Composição Auxiliar	88316	SINAPI	SERVENTE COM ENCARGOS COMPLEMENTARES	SEDI - SERVIÇOS DIVERSOS	H	0,0548000	17,31	0,94	
Insumo	00003146	SINAPI	FITA VEDA ROSCA EM ROLOS DE 18 MM X 10 M (L X C)	Material	UN	0,0480000	2,00	0,09	
Insumo	00006157	SINAPI	VALVULA EM METAL CROMADO PARA PIA AMERICANA 3.1/2 X 1.1/2 "	Material	UN	1,0000000	62,82	62,82	
				MO sem LS =>	1,90	LS =>	1,61	MO com LS =>	3,51
				Valor do BDI =>	15,67			Valor com BDI =>	83,16
						<b>Quant. =&gt;</b>	<b>1,0000000</b>	<b>Preço Total =&gt;</b>	<b>83,16</b>

INSTITUTO FEDERAL DE EDUCAÇÃO, CIÊNCIA E TECNOLOGIA DA PARAÍBA  
CNPJ: 10.783.898/0001-75

6.5	Código	Banco	Descrição	Tipo	Und	Quant.	Valor Unit	Total		
Composição	86879	SINAPI	VÁLVULA EM PLÁSTICO 1 PARA PIA, TANQUE OU LAVATÓRIO, COM OU SEM LADRÃO - FORNECIMENTO E INSTALAÇÃO. AF_01/2020	INHI - INSTALAÇÕES HIDROS SANITÁRIAS	UN	1,0000000	8,50	8,50		
Composição Auxiliar	88267	SINAPI	ENCANADOR OU BOMBEIRO HIDRÁULICO COM ENCARGOS COMPLEMENTARES	SEDI - SERVIÇOS DIVERSOS	H	0,1232000	20,92	2,57		
Composição Auxiliar	88316	SINAPI	SERVEnte COM ENCARGOS COMPLEMENTARES	SEDI - SERVIÇOS DIVERSOS	H	0,0388000	17,31	0,67		
Insumo	00003146	SINAPI	FITA VEDA ROSCA EM ROLOS DE 18 MM X 10 M (L X C)	Material	UN	0,0332000	2,00	0,06		
Insumo	00006153	SINAPI	VÁLVULA EM PLÁSTICO BRANCO PARA TANQUE OU LAVATORIO 1 ", SEM UNHO E SEM LADRAO	Material	UN	1,0000000	5,20	5,20		
					MO sem LS =>	1,34	LS =>	1,14	MO com LS =>	2,48
					Valor do BDI =>	1,97			Valor com BDI =>	10,47
					<b>Quant. =&gt;</b>	<b>9,0000000</b>	<b>Preço Total =&gt;</b>	<b>94,23</b>		

6.6	Código	Banco	Descrição	Tipo	Und	Quant.	Valor Unit	Total		
Composição	CIVIL.INHI.108	Próprio	Calha com grelha de piso normal DN 200 em PVC Tigre ou similar - ref ORSE 4957	101	m	1,0000000	485,22	485,22		
Composição Auxiliar	88316	SINAPI	SERVEnte COM ENCARGOS COMPLEMENTARES	SEDI - SERVIÇOS DIVERSOS	H	0,5000000	17,31	8,65		
Composição Auxiliar	88309	SINAPI	PEDREIRO COM ENCARGOS COMPLEMENTARES	SEDI - SERVIÇOS DIVERSOS	H	0,5000000	21,67	10,83		
Insumo	4787	ORSE	Calha de piso normal DN 200 em PVC Tigre ou similar	Material	m	1,0000000	175,96	175,96		
Insumo	4788	ORSE	Grelha para calha de piso normal DN 200 PVC Tigre ou similar	Material	un	2,0000000	144,89	289,78		
					MO sem LS =>	7,75	LS =>	6,57	MO com LS =>	14,32
					Valor do BDI =>	112,71			Valor com BDI =>	597,93
					<b>Quant. =&gt;</b>	<b>1,0000000</b>	<b>Preço Total =&gt;</b>	<b>597,93</b>		

6.7	Código	Banco	Descrição	Tipo	Und	Quant.	Valor Unit	Total
Composição	94228	SINAPI	CALHA EM CHAPA DE AÇO GALVANIZADO NÚMERO 24, DESENVOLVIMENTO DE 50 CM, INCLUSO TRANSPORTE VERTICAL. AF_07/2019	COBE - COBERTURA	M	1,0000000	84,33	84,33
Composição Auxiliar	88316	SINAPI	SERVEnte COM ENCARGOS COMPLEMENTARES	SEDI - SERVIÇOS DIVERSOS	H	0,3710000	17,31	6,42
Composição Auxiliar	88323	SINAPI	TELHADISTA COM ENCARGOS COMPLEMENTARES	SEDI - SERVIÇOS DIVERSOS	H	0,2770000	21,15	5,85
Composição Auxiliar	93281	SINAPI	GUINCHO ELÉTRICO DE COLUNA, CAPACIDADE 400 KG, COM MOTO FREIO, MOTOR TRIFÁSICO DE 1,25 CV - CHP DIURNO. AF_03/2016	CHOR - CUSTOS HORÁRIOS DE MÁQUINAS E EQUIPAMENTOS	CHP	0,0132000	18,65	0,24
Composição Auxiliar	93282	SINAPI	GUINCHO ELÉTRICO DE COLUNA, CAPACIDADE 400 KG, COM MOTO FREIO, MOTOR TRIFÁSICO DE 1,25 CV - CHI DIURNO. AF_03/2016	CHOR - CUSTOS HORÁRIOS DE MÁQUINAS E EQUIPAMENTOS	CHI	0,0183000	17,86	0,32

INSTITUTO FEDERAL DE EDUCAÇÃO, CIÊNCIA E TECNOLOGIA DA PARAÍBA  
CNPJ: 10.783.898/0001-75

Insumo	0000142	SINAPI	SELANTE ELASTICO MONOCOMPONENTE A BASE DE POLIURETANO (PU) PARA JUNTAS DIVERSAS	Material	310ML	0,0810000	49,01	3,96	
Insumo	00005061	SINAPI	PREGO DE ACO POLIDO COM CABECA 18 X 27 (2 1/2 X 10)	Material	KG	0,0130000	20,00	0,26	
Insumo	00005104	SINAPI	REBITE DE REPUXO EM ALUMINIO VAZADO, DIAMETRO 3,2 X 8 MM DE COMPRIMENTO (1KG = 1025 UNIDADES)	Material	KG	0,0024000	59,87	0,14	
Insumo	00013388	SINAPI	SOLDA EM BARRA DE ESTANHO-CHUMBO 50/50	Material	KG	0,0900000	199,04	17,91	
Insumo	00040783	SINAPI	CALHA QUADRADA DE CHAPA DE ACO GALVANIZADA NUM 24, CORTE 50 CM	Material	M	1,0500000	46,89	49,23	
				MO sem LS =>	5,07	LS =>	4,31	MO com LS =>	9,38
				Valor do BDI =>	19,58			Valor com BDI =>	103,91
						<b>Quant. =&gt;</b>	<b>24,4000000</b>	<b>Preço Total =&gt;</b>	<b>2.535,40</b>

6.8	Código	Banco	Descrição	Tipo	Und	Quant.	Valor Unit	Total	
Composição	89578	SINAPI	TUBO PVC, SÉRIE R, ÁGUA PLUVIAL, DN 100 MM, FORNECIDO E INSTALADO EM CONDUTORES VERTICAIS DE ÁGUAS PLUVIAIS. AF_06/2022	INHI - INSTALAÇÕES HIDROS SANITÁRIAS	M	1,0000000	29,71	29,71	
Composição Auxiliar	88248	SINAPI	AUXILIAR DE ENCANADOR OU BOMBEIRO HIDRÁULICO COM ENCARGOS COMPLEMENTARES	SEDI - SERVIÇOS DIVERSOS	H	0,0758000	17,37	1,31	
Composição Auxiliar	88267	SINAPI	ENCANADOR OU BOMBEIRO HIDRÁULICO COM ENCARGOS COMPLEMENTARES	SEDI - SERVIÇOS DIVERSOS	H	0,0758000	20,92	1,58	
Insumo	00009841	SINAPI	TUBO PVC, SERIE R, DN 100 MM, PARA ESGOTO OU AGUAS PLUVIAIS PREDIAL (NBR 5688)	Material	M	1,0353000	25,83	26,74	
Insumo	00038383	SINAPI	LIXA D'AGUA EM FOLHA, GRAO 100	Material	UN	0,0420000	1,92	0,08	
				MO sem LS =>	1,20	LS =>	1,01	MO com LS =>	2,21
				Valor do BDI =>	6,90			Valor com BDI =>	36,61
						<b>Quant. =&gt;</b>	<b>29,0000000</b>	<b>Preço Total =&gt;</b>	<b>1.061,69</b>

6.9	Código	Banco	Descrição	Tipo	Und	Quant.	Valor Unit	Total
Composição	89671	SINAPI	LUVA DE CORRER, PVC, SERIE R, ÁGUA PLUVIAL, DN 100 MM, JUNTA ELÁSTICA, FORNECIDO E INSTALADO EM CONDUTORES VERTICAIS DE ÁGUAS PLUVIAIS. AF_06/2022	INHI - INSTALAÇÕES HIDROS SANITÁRIAS	UN	1,0000000	39,79	39,79
Composição Auxiliar	88248	SINAPI	AUXILIAR DE ENCANADOR OU BOMBEIRO HIDRÁULICO COM ENCARGOS COMPLEMENTARES	SEDI - SERVIÇOS DIVERSOS	H	0,1819000	17,37	3,15
Composição Auxiliar	88267	SINAPI	ENCANADOR OU BOMBEIRO HIDRÁULICO COM ENCARGOS COMPLEMENTARES	SEDI - SERVIÇOS DIVERSOS	H	0,1819000	20,92	3,80
Insumo	00000299	SINAPI	ANEL BORRACHA, DN 100 MM, PARA TUBO SERIE REFORCADA ESGOTO PREDIAL	Material	UN	2,0000000	3,91	7,82
Insumo	00020078	SINAPI	PASTA LUBRIFICANTE PARA TUBOS E CONEXOES COM JUNTA ELASTICA, EMBALAGEM DE *400* GR (USO EM PVC, ACO, POLIETILENO E OUTROS)	Material	UN	0,1150000	21,43	2,46

INSTITUTO FEDERAL DE EDUCAÇÃO, CIÊNCIA E TECNOLOGIA DA PARAÍBA  
CNPJ: 10.783.898/0001-75

Insumo	00020165	SINAPI	LUVA DE CORRER, PVC SERIE R, 100 MM, PARA ESGOTO PREDIAL	Material	UN	1,0000000	22,56	22,56		
				MO sem LS =>		2,87	LS =>	2,44	MO com LS =>	5,31
				Valor do BDI =>		9,24			Valor com BDI =>	49,03
					<b>Quant. =&gt;</b>	<b>3,0000000</b>	<b>Preço Total =&gt;</b>			<b>147,09</b>

6.10	Código	Banco	Descrição	Tipo	Und	Quant.	Valor Unit	Total		
Composição	89584	SINAPI	JOELHO 90 GRAUS, PVC, SERIE R, ÁGUA PLUVIAL, DN 100 MM, JUNTA ELÁSTICA, FORNECIDO E INSTALADO EM CONDUTORES VERTICAIS DE ÁGUAS PLUVIAIS. AF_06/2022	INHI - INSTALAÇÕES HIDROS SANITÁRIAS	UN	1,0000000	38,58	38,58		
Composição Auxiliar	88248	SINAPI	AUXILIAR DE ENCANADOR OU BOMBEIRO HIDRÁULICO COM ENCARGOS COMPLEMENTARES	SEDI - SERVIÇOS DIVERSOS	H	0,2729000	17,37	4,74		
Composição Auxiliar	88267	SINAPI	ENCANADOR OU BOMBEIRO HIDRÁULICO COM ENCARGOS COMPLEMENTARES	SEDI - SERVIÇOS DIVERSOS	H	0,2729000	20,92	5,70		
Insumo	00000299	SINAPI	ANEL BORRACHA, DN 100 MM, PARA TUBO SERIE REFORCADA ESGOTO PREDIAL	Material	UN	2,0000000	3,91	7,82		
Insumo	00020078	SINAPI	PASTA LUBRIFICANTE PARA TUBOS E CONEXOES COM JUNTA ELASTICA, EMBALAGEM DE *400* GR (USO EM PVC, ACO, POLIETILENO E OUTROS)	Material	UN	0,1150000	21,43	2,46		
Insumo	00020157	SINAPI	JOELHO, PVC SERIE R, 90 GRAUS, DN 100 MM, PARA ESGOTO PREDIAL	Material	UN	1,0000000	17,86	17,86		
				MO sem LS =>		4,31	LS =>	3,66	MO com LS =>	7,97
				Valor do BDI =>		8,96			Valor com BDI =>	47,54
					<b>Quant. =&gt;</b>	<b>4,0000000</b>	<b>Preço Total =&gt;</b>			<b>190,16</b>

6.11	Código	Banco	Descrição	Tipo	Und	Quant.	Valor Unit	Total		
Composição	89585	SINAPI	JOELHO 45 GRAUS, PVC, SERIE R, ÁGUA PLUVIAL, DN 100 MM, JUNTA ELÁSTICA, FORNECIDO E INSTALADO EM CONDUTORES VERTICAIS DE ÁGUAS PLUVIAIS. AF_06/2022	INHI - INSTALAÇÕES HIDROS SANITÁRIAS	UN	1,0000000	39,53	39,53		
Composição Auxiliar	88248	SINAPI	AUXILIAR DE ENCANADOR OU BOMBEIRO HIDRÁULICO COM ENCARGOS COMPLEMENTARES	SEDI - SERVIÇOS DIVERSOS	H	0,2729000	17,37	4,74		
Composição Auxiliar	88267	SINAPI	ENCANADOR OU BOMBEIRO HIDRÁULICO COM ENCARGOS COMPLEMENTARES	SEDI - SERVIÇOS DIVERSOS	H	0,2729000	20,92	5,70		
Insumo	00000299	SINAPI	ANEL BORRACHA, DN 100 MM, PARA TUBO SERIE REFORCADA ESGOTO PREDIAL	Material	UN	2,0000000	3,91	7,82		
Insumo	00020078	SINAPI	PASTA LUBRIFICANTE PARA TUBOS E CONEXOES COM JUNTA ELASTICA, EMBALAGEM DE *400* GR (USO EM PVC, ACO, POLIETILENO E OUTROS)	Material	UN	0,1150000	21,43	2,46		
Insumo	00020151	SINAPI	JOELHO, PVC SERIE R, 45 GRAUS, DN 100 MM, PARA ESGOTO PREDIAL	Material	UN	1,0000000	18,81	18,81		
				MO sem LS =>		4,31	LS =>	3,66	MO com LS =>	7,97
				Valor do BDI =>		9,18			Valor com BDI =>	48,71



INSTITUTO FEDERAL DE EDUCAÇÃO, CIÊNCIA E TECNOLOGIA DA PARAÍBA  
CNPJ: 10.783.898/0001-75

Quant. => 4,0000000 Preço Total => 194,84

6.12	Código	Banco	Descrição	Tipo	Und	Quant.	Valor Unit	Total		
Composição	91175	SINAPI	FIXAÇÃO DE TUBOS VERTICAIS DE PVC ÁGUA, PVC ESGOTO, PVC ÁGUA PLUVIAL, CPVC, PPR, COBRE OU AÇO, DIÂMETROS MAIORES QUE 75 MM E MENORES OU IGUAIS A 100 MM, COM ABRAÇADEIRA METÁLICA RÍGIDA TIPO U PERFIL 4, FIXADA EM PERFILADO EM PAREDE. AF_09/2023_PS	INHI - INSTALAÇÕES HIDROS SANITÁRIAS	M	1,0000000	9,07	9,07		
Composição Auxiliar	88248	SINAPI	AUXILIAR DE ENCANADOR OU BOMBEIRO HIDRÁULICO COM ENCARGOS COMPLEMENTARES	SEDI - SERVIÇOS DIVERSOS	H	0,0437000	17,37	0,75		
Composição Auxiliar	88267	SINAPI	ENCANADOR OU BOMBEIRO HIDRÁULICO COM ENCARGOS COMPLEMENTARES	SEDI - SERVIÇOS DIVERSOS	H	0,1924000	20,92	4,02		
Insumo	00000398	SINAPI	ABRACADEIRA EM ACO PARA AMARRACAO DE ELETRODUTOS, TIPO D, COM 3" E PARAFUSO DE FIXACAO	Material	UN	0,6667000	6,45	4,30		
					MO sem LS =>	2,01	LS =>	1,70	MO com LS =>	3,71
					Valor do BDI =>	2,10			Valor com BDI =>	11,17
						<b>Quant. =&gt;</b>	<b>29,0000000</b>	<b>Preço Total =&gt;</b>	<b>323,93</b>	

7	INSTALAÇÕES DE CLIMATIZAÇÃO								6.359,15	
7.1	Código	Banco	Descrição	Tipo	Und	Quant.	Valor Unit	Total		
Composição	103288	SINAPI	RASGO E CHUMBAMENTO EM ALVENARIA PARA TUBOS DE SPLIT PAREDE DE 9000 A 24000 BTUS/H. AF_11/2021	INES - INSTALAÇÕES ESPECIAIS	UN	1,0000000	11,84	11,84		
Composição Auxiliar	90443	SINAPI	RASGO LINEAR MANUAL EM ALVENARIA, PARA RAMAIS/ DISTRIBUIÇÃO DE INSTALAÇÕES HIDRÁULICAS, DIÂMETROS MENORES OU IGUAIS A 40 MM. AF_09/2023	INHI - INSTALAÇÕES HIDROS SANITÁRIAS	M	0,6500000	6,05	3,93		
Composição Auxiliar	90466	SINAPI	CHUMBAMENTO LINEAR EM ALVENARIA PARA RAMAIS/DISTRIBUIÇÃO DE INSTALAÇÕES HIDRÁULICAS COM DIÂMETROS MENORES OU IGUAIS A 40 MM. AF_09/2023	INHI - INSTALAÇÕES HIDROS SANITÁRIAS	M	0,6500000	12,17	7,91		
					MO sem LS =>	4,31	LS =>	3,65	MO com LS =>	7,96
					Valor do BDI =>	2,75			Valor com BDI =>	14,59
						<b>Quant. =&gt;</b>	<b>27,0000000</b>	<b>Preço Total =&gt;</b>	<b>393,93</b>	

7.2	Código	Banco	Descrição	Tipo	Und	Quant.	Valor Unit	Total
Composição	89867	SINAPI	JOELHO 45 GRAUS, PVC, SOLDÁVEL, DN 25MM, INSTALADO EM DRENO DE AR-CONDICIONADO - FORNECIMENTO E INSTALAÇÃO. AF_08/2022	INHI - INSTALAÇÕES HIDROS SANITÁRIAS	UN	1,0000000	6,65	6,65
Composição Auxiliar	88248	SINAPI	AUXILIAR DE ENCANADOR OU BOMBEIRO HIDRÁULICO COM ENCARGOS COMPLEMENTARES	SEDI - SERVIÇOS DIVERSOS	H	0,1106000	17,37	1,92
Composição Auxiliar	88267	SINAPI	ENCANADOR OU BOMBEIRO HIDRÁULICO COM ENCARGOS COMPLEMENTARES	SEDI - SERVIÇOS DIVERSOS	H	0,1106000	20,92	2,31

INSTITUTO FEDERAL DE EDUCAÇÃO, CIÊNCIA E TECNOLOGIA DA PARAÍBA  
CNPJ: 10.783.898/0001-75

Insumo	0000122	SINAPI	ADESIVO PLASTICO PARA PVC, FRASCO COM *850* GR	Material	UN	0,0071000	51,93	0,36	
Insumo	00003500	SINAPI	JOELHO, PVC SOLDÁVEL, 45 GRAUS, 25 MM, COR MARROM, PARA AGUA FRIA PREDIAL	Material	UN	1,0000000	1,58	1,58	
Insumo	00020083	SINAPI	SOLUCAO PREPARADORA / LIMPADORA PARA PVC, FRASCO COM 1000 CM3	Material	UN	0,0080000	58,84	0,47	
Insumo	00038383	SINAPI	LIXA D'AGUA EM FOLHA, GRAO 100	Material	UN	0,0061000	1,92	0,01	
				MO sem LS =>	1,75	LS =>	1,48	MO com LS =>	3,23
				Valor do BDI =>	1,54			Valor com BDI =>	8,19
						<b>Quant. =&gt;</b>	<b>4,0000000</b>	<b>Preço Total =&gt;</b>	<b>32,76</b>

7.3	Código	Banco	Descrição	Tipo	Und	Quant.	Valor Unit	Total	
Composição	89866	SINAPI	JOELHO 90 GRAUS, PVC, SOLDÁVEL, DN 25MM, INSTALADO EM DRENO DE AR-CONDICIONADO - FORNECIMENTO E INSTALAÇÃO. AF_08/2022	INHI - INSTALAÇÕES HIDROS SANITÁRIAS	UN	1,0000000	5,83	5,83	
Composição Auxiliar	88248	SINAPI	AUXILIAR DE ENCANADOR OU BOMBEIRO HIDRÁULICO COM ENCARGOS COMPLEMENTARES	SEDI - SERVIÇOS DIVERSOS	H	0,1106000	17,37	1,92	
Composição Auxiliar	88267	SINAPI	ENCANADOR OU BOMBEIRO HIDRÁULICO COM ENCARGOS COMPLEMENTARES	SEDI - SERVIÇOS DIVERSOS	H	0,1106000	20,92	2,31	
Insumo	0000122	SINAPI	ADESIVO PLASTICO PARA PVC, FRASCO COM *850* GR	Material	UN	0,0071000	51,93	0,36	
Insumo	00003529	SINAPI	JOELHO PVC, SOLDÁVEL, 90 GRAUS, 25 MM, COR MARROM, PARA AGUA FRIA PREDIAL	Material	UN	1,0000000	0,76	0,76	
Insumo	00020083	SINAPI	SOLUCAO PREPARADORA / LIMPADORA PARA PVC, FRASCO COM 1000 CM3	Material	UN	0,0080000	58,84	0,47	
Insumo	00038383	SINAPI	LIXA D'AGUA EM FOLHA, GRAO 100	Material	UN	0,0061000	1,92	0,01	
				MO sem LS =>	1,75	LS =>	1,48	MO com LS =>	3,23
				Valor do BDI =>	1,35			Valor com BDI =>	7,18
						<b>Quant. =&gt;</b>	<b>9,0000000</b>	<b>Preço Total =&gt;</b>	<b>64,62</b>

7.4	Código	Banco	Descrição	Tipo	Und	Quant.	Valor Unit	Total
Composição	89869	SINAPI	TE, PVC, SOLDÁVEL, DN 25MM, INSTALADO EM DRENO DE AR-CONDICIONADO - FORNECIMENTO E INSTALAÇÃO. AF_08/2022	INHI - INSTALAÇÕES HIDROS SANITÁRIAS	UN	1,0000000	8,16	8,16
Composição Auxiliar	88248	SINAPI	AUXILIAR DE ENCANADOR OU BOMBEIRO HIDRÁULICO COM ENCARGOS COMPLEMENTARES	SEDI - SERVIÇOS DIVERSOS	H	0,1474000	17,37	2,56
Composição Auxiliar	88267	SINAPI	ENCANADOR OU BOMBEIRO HIDRÁULICO COM ENCARGOS COMPLEMENTARES	SEDI - SERVIÇOS DIVERSOS	H	0,1474000	20,92	3,08
Insumo	0000122	SINAPI	ADESIVO PLASTICO PARA PVC, FRASCO COM *850* GR	Material	UN	0,0106000	51,93	0,55
Insumo	00007139	SINAPI	TE SOLDÁVEL, PVC, 90 GRAUS, 25 MM, PARA AGUA FRIA PREDIAL (NBR 5648)	Material	UN	1,0000000	1,26	1,26

INSTITUTO FEDERAL DE EDUCAÇÃO, CIÊNCIA E TECNOLOGIA DA PARAÍBA  
CNPJ: 10.783.898/0001-75

Insumo	00020083	SINAPI	SOLUCAO PREPARADORA / LIMPADORA PARA PVC, FRASCO COM 1000 CM3	Material	UN	0,0120000	58,84	0,70		
Insumo	00038383	SINAPI	LIXA D'AGUA EM FOLHA, GRAO 100	Material	UN	0,0092000	1,92	0,01		
				MO sem LS =>		2,33	LS =>	1,97	MO com LS =>	4,30
				Valor do BDI =>		1,89			Valor com BDI =>	10,05
					<b>Quant. =&gt;</b>		<b>2,0000000</b>	<b>Preço Total =&gt;</b>		<b>20,10</b>

7.5	Código	Banco	Descrição	Tipo	Und	Quant.	Valor Unit	Total		
Composição	89865	SINAPI	TUBO, PVC, SOLDÁVEL, DN 25MM, INSTALADO EM DRENO DE AR-CONDICIONADO - FORNECIMENTO E INSTALAÇÃO. AF_08/2022	INHI - INSTALAÇÕES HIDROSANITÁRIAS	M	1,0000000	14,37	14,37		
Composição Auxiliar	88248	SINAPI	AUXILIAR DE ENCANADOR OU BOMBEIRO HIDRÁULICO COM ENCARGOS COMPLEMENTARES	SEDI - SERVIÇOS DIVERSOS	H	0,2552000	17,37	4,43		
Composição Auxiliar	88267	SINAPI	ENCANADOR OU BOMBEIRO HIDRÁULICO COM ENCARGOS COMPLEMENTARES	SEDI - SERVIÇOS DIVERSOS	H	0,2552000	20,92	5,33		
Insumo	00009868	SINAPI	TUBO PVC, SOLDAVEL, DE 25 MM, AGUA FRIA (NBR-5648)	Material	M	1,0549000	4,36	4,59		
Insumo	00038383	SINAPI	LIXA D'AGUA EM FOLHA, GRAO 100	Material	UN	0,0142000	1,92	0,02		
				MO sem LS =>		4,03	LS =>	3,42	MO com LS =>	7,45
				Valor do BDI =>		3,33			Valor com BDI =>	17,70
					<b>Quant. =&gt;</b>		<b>26,5000000</b>	<b>Preço Total =&gt;</b>		<b>469,05</b>

7.6	Código	Banco	Descrição	Tipo	Und	Quant.	Valor Unit	Total
Composição	ELT.00.017.00 1	Próprio	PRÉ-INSTALAÇÃO DE AR CONDICIONADO SPLIT ATÉ 24.000 BTUs COM TUBULAÇÃO EM COBRE P/ INTERLIGAÇÃO DO CONDENSADOR AO EVAPORADOR, INCLUSIVE ISOLAMENTO, LIGAÇÃO ELÉTRICA ENTRE CONDENSADORA E EVAPORADORA (UTILIZAR FORÇA CABO PP 3X2,5MM <sup>2</sup> E COMUNICAÇÃO 3X1,5MM <sup>2</sup> , AMBOS COM ISOLAÇÃO 0,6/1KV), CONEXÕES E FIXAÇÕES - FORNECIMENTO E INSTALAÇÃO	151	m	1,0000000	159,63	159,63
Composição Auxiliar	88264	SINAPI	ELETRICISTA COM ENCARGOS COMPLEMENTARES	SEDI - SERVIÇOS DIVERSOS	H	1,0000000	21,96	21,96
Composição Auxiliar	88316	SINAPI	SERVENTE COM ENCARGOS COMPLEMENTARES	SEDI - SERVIÇOS DIVERSOS	H	1,0000000	17,31	17,31
Composição Auxiliar	100308	SINAPI	MECÂNICO DE REFRIGERAÇÃO COM ENCARGOS COMPLEMENTARES	SEDI - SERVIÇOS DIVERSOS	H	1,0000000	21,74	21,74
Insumo	2643	ORSE	Fita isolante de alta fusão 19 mm x 10 m	Material	un	0,1200000	12,60	1,51
Insumo	4676	ORSE	Fita em aço 1/2" Fusimec ou similar	Material	m	3,0000000	1,99	5,97
Insumo	4683	ORSE	Parafuso de ferro zincado c/rosca 3/8 " x 1 1/2"	Material	un	2,0000000	0,87	1,74

INSTITUTO FEDERAL DE EDUCAÇÃO, CIÊNCIA E TECNOLOGIA DA PARAÍBA  
CNPJ: 10.783.898/0001-75

Insumo	5005	ORSE	Arruela lisa de aço galvanizada de Ø 1/4"	Material	un	2,0000000	0,05	0,10		
Insumo	5008	ORSE	Calha de isolamento elumaflex ou similar 28x25mm	Material	pç	2,1000000	2,26	4,74		
Insumo	00004376	SINAPI	BUCHA DE NYLON SEM ABA S8	Material	UN	2,0000000	0,23	0,46		
Insumo	00039257	SINAPI	CABO MULTIPOLAR DE COBRE, FLEXIVEL, CLASSE 4 OU 5, ISOLACAO EM HEPR, COBERTURA EM PVC-ST2, ANTICHAMA BWF-B, 0,6/1 KV, 3 CONDUTORES DE 1,5 MM2	Material	M	1,0500000	5,71	5,99		
Insumo	00039258	SINAPI	CABO MULTIPOLAR DE COBRE, FLEXIVEL, CLASSE 4 OU 5, ISOLACAO EM HEPR, COBERTURA EM PVC-ST2, ANTICHAMA BWF-B, 0,6/1 KV, 3 CONDUTORES DE 2,5 MM2	Material	M	1,0500000	8,61	9,04		
Insumo	00039662	SINAPI	TUBO DE COBRE FLEXIVEL, D = 1/4 ", E = 0,79 MM, PARA AR-CONDICIONADO/ INSTALACOES GAS RESIDENCIAIS E COMERCIAIS	Material	M	1,0500000	18,30	19,21		
Insumo	00039665	SINAPI	TUBO DE COBRE FLEXIVEL, D = 5/8 ", E = 0,79 MM, PARA AR-CONDICIONADO/ INSTALACOES GAS RESIDENCIAIS E COMERCIAIS	Material	M	1,0500000	47,49	49,86		
					MO sem LS =>	24,61	LS =>	20,88	MO com LS =>	45,49
					Valor do BDI =>	37,08			Valor com BDI =>	196,71
					<b>Quant. =&gt;</b>	<b>27,0000000</b>	<b>Preço Total =&gt;</b>	<b>5.311,17</b>		

7.7	Código	Banco	Descrição	Tipo	Und	Quant.	Valor Unit	Total		
Composição	90446	SINAPI	RASGO LINEAR MECANIZADO EM CONTRAPISO, PARA RAMAIS/ DISTRIBUIÇÃO DE INSTALAÇÕES HIDRÁULICAS, DIÂMETROS MAIORES QUE 75 MM E MENORES OU IGUAIS A 100 MM. AF_09/2023_PS	INHI - INSTALAÇÕES HIDROS SANITÁRIAS	M	1,0000000	13,99	13,99		
Composição Auxiliar	102274	SINAPI	MARTELO DEMOLIDOR ELÉTRICO, COM POTÊNCIA DE 2.000 W, 1.000 IMPACTOS POR MINUTO, PESO DE 30 KG - CHI DIURNO. AF_01/2021	CHOR - CUSTOS HORÁRIOS DE MÁQUINAS E EQUIPAMENTOS	CHI	0,2870000	15,07	4,32		
Composição Auxiliar	102275	SINAPI	MARTELO DEMOLIDOR ELÉTRICO, COM POTÊNCIA DE 2.000 W, 1.000 IMPACTOS POR MINUTO, PESO DE 30 KG - CHP DIURNO. AF_01/2021	CHOR - CUSTOS HORÁRIOS DE MÁQUINAS E EQUIPAMENTOS	CHP	0,1175000	17,43	2,04		
Composição Auxiliar	88248	SINAPI	AUXILIAR DE ENCANADOR OU BOMBEIRO HIDRÁULICO COM ENCARGOS COMPLEMENTARES	SEDI - SERVIÇOS DIVERSOS	H	0,1138000	17,37	1,97		
Composição Auxiliar	88298	SINAPI	OPERADOR DE MARTELETE OU MARTELETEIRO COM ENCARGOS COMPLEMENTARES	SEDI - SERVIÇOS DIVERSOS	H	0,4047000	13,99	5,66		
					MO sem LS =>	5,14	LS =>	4,37	MO com LS =>	9,51
					Valor do BDI =>	3,24			Valor com BDI =>	17,23
					<b>Quant. =&gt;</b>	<b>2,5000000</b>	<b>Preço Total =&gt;</b>	<b>43,07</b>		

7.8	Código	Banco	Descrição	Tipo	Und	Quant.	Valor Unit	Total
-----	--------	-------	-----------	------	-----	--------	------------	-------

INSTITUTO FEDERAL DE EDUCAÇÃO, CIÊNCIA E TECNOLOGIA DA PARAÍBA  
CNPJ: 10.783.898/0001-75

Composição	90444	SINAPI	RASGO LINEAR MECANIZADO EM CONTRAPISO, PARA RAMAIS/ DISTRIBUIÇÃO DE INSTALAÇÕES HIDRÁULICAS, DIÂMETROS MENORES OU IGUAIS A 40 MM. AF_09/2023_PS	INHI - INSTALAÇÕES HIDROS SANITÁRIAS	M	1,0000000	7,94	7,94		
Composição Auxiliar	102274	SINAPI	MARTELO DEMOLIDOR ELÉTRICO, COM POTÊNCIA DE 2.000 W, 1.000 IMPACTOS POR MINUTO, PESO DE 30 KG - CHI DIURNO. AF_01/2021	CHOR - CUSTOS HORÁRIOS DE MÁQUINAS E EQUIPAMENTOS	CHI	0,1632000	15,07	2,45		
Composição Auxiliar	102275	SINAPI	MARTELO DEMOLIDOR ELÉTRICO, COM POTÊNCIA DE 2.000 W, 1.000 IMPACTOS POR MINUTO, PESO DE 30 KG - CHP DIURNO. AF_01/2021	CHOR - CUSTOS HORÁRIOS DE MÁQUINAS E EQUIPAMENTOS	CHP	0,0668000	17,43	1,16		
Composição Auxiliar	88248	SINAPI	AUXILIAR DE ENCANADOR OU BOMBEIRO HIDRÁULICO COM ENCARGOS COMPLEMENTARES	SEDI - SERVIÇOS DIVERSOS	H	0,0646000	17,37	1,12		
Composição Auxiliar	88298	SINAPI	OPERADOR DE MARTELETE OU MARTELETEIRO COM ENCARGOS COMPLEMENTARES	SEDI - SERVIÇOS DIVERSOS	H	0,2298000	13,99	3,21		
				MO sem LS =>		2,91	LS =>	2,47	MO com LS =>	5,38
				Valor do BDI =>		1,84			Valor com BDI =>	9,78
							<b>Quant. =&gt;</b>	<b>2,5000000</b>	<b>Preço Total =&gt;</b>	<b>24,45</b>

<b>8</b>			<b>LOUÇAS, METAIS E ACESSÓRIOS</b>					<b>13.227,40</b>		
<b>8.1</b>	<b>Código</b>	<b>Banco</b>	<b>Descrição</b>	<b>Tipo</b>	<b>Und</b>	<b>Quant.</b>	<b>Valor Unit</b>	<b>Total</b>		
Composição	86915	SINAPI	TORNEIRA CROMADA DE MESA, 1/2 OU 3/4, PARA LAVATÓRIO, PADRÃO MÉDIO - FORNECIMENTO E INSTALAÇÃO. AF_01/2020	INHI - INSTALAÇÕES HIDROS SANITÁRIAS	UN	1,0000000	168,71	168,71		
Composição Auxiliar	88267	SINAPI	ENCANADOR OU BOMBEIRO HIDRÁULICO COM ENCARGOS COMPLEMENTARES	SEDI - SERVIÇOS DIVERSOS	H	0,0960000	20,92	2,00		
Composição Auxiliar	88316	SINAPI	SERVEnte COM ENCARGOS COMPLEMENTARES	SEDI - SERVIÇOS DIVERSOS	H	0,0303000	17,31	0,52		
Insumo	00003146	SINAPI	FITA VEDA ROSCA EM ROLOS DE 18 MM X 10 M (L X C)	Material	UN	0,0210000	2,00	0,04		
Insumo	00036791	SINAPI	TORNEIRA METALICA CROMADA DE MESA PARA LAVATORIO, BICA ALTA, COM AREJADOR (REF 1195)	Material	UN	1,0000000	166,15	166,15		
				MO sem LS =>		1,04	LS =>	0,89	MO com LS =>	1,93
				Valor do BDI =>		39,19			Valor com BDI =>	207,90
							<b>Quant. =&gt;</b>	<b>9,0000000</b>	<b>Preço Total =&gt;</b>	<b>1.871,10</b>

<b>8.2</b>	<b>Código</b>	<b>Banco</b>	<b>Descrição</b>	<b>Tipo</b>	<b>Und</b>	<b>Quant.</b>	<b>Valor Unit</b>	<b>Total</b>
Composição	86910	SINAPI	TORNEIRA CROMADA TUBO MÓVEL, DE PAREDE, 1/2 OU 3/4, PARA PIA DE COZINHA, PADRÃO MÉDIO - FORNECIMENTO E INSTALAÇÃO. AF_01/2020	INHI - INSTALAÇÕES HIDROS SANITÁRIAS	UN	1,0000000	150,31	150,31
Composição Auxiliar	88267	SINAPI	ENCANADOR OU BOMBEIRO HIDRÁULICO COM ENCARGOS COMPLEMENTARES	SEDI - SERVIÇOS DIVERSOS	H	0,1164000	20,92	2,43
Composição Auxiliar	88316	SINAPI	SERVEnte COM ENCARGOS COMPLEMENTARES	SEDI - SERVIÇOS DIVERSOS	H	0,0367000	17,31	0,63
Insumo	00003146	SINAPI	FITA VEDA ROSCA EM ROLOS DE 18 MM X 10 M (L X C)	Material	UN	0,0210000	2,00	0,04

INSTITUTO FEDERAL DE EDUCAÇÃO, CIÊNCIA E TECNOLOGIA DA PARAÍBA  
CNPJ: 10.783.898/0001-75

Insumo	00011773	SINAPI	TORNEIRA METALICA CROMADA DE PAREDE, PARA COZINHA, BICA MOVEL, COM AREJADOR, 1/2 " OU 3/4 " (REF 1167 / 1168)	Material	UN	1,0000000	147,21	147,21	
				MO sem LS =>	1,27	LS =>	1,07	MO com LS =>	2,34
				Valor do BDI =>	34,91			Valor com BDI =>	185,22
						<b>Quant. =&gt;</b>	<b>1,0000000</b>	<b>Preço Total =&gt;</b>	<b>185,22</b>

8.3	Código	Banco	Descrição	Tipo	Und	Quant.	Valor Unit	Total	
Composição	86909	SINAPI	TORNEIRA CROMADA TUBO MÓVEL, DE MESA, 1/2 OU 3/4, PARA PIA DE COZINHA, PADRÃO ALTO - FORNECIMENTO E INSTALAÇÃO. AF_01/2020	INHI - INSTALAÇÕES HIDROS SANITÁRIAS	UN	1,0000000	152,09	152,09	
Composição Auxiliar	88267	SINAPI	ENCANADOR OU BOMBEIRO HIDRÁULICO COM ENCARGOS COMPLEMENTARES	SEDI - SERVIÇOS DIVERSOS	H	0,1667000	20,92	3,48	
Composição Auxiliar	88316	SINAPI	SERVEnte COM ENCARGOS COMPLEMENTARES	SEDI - SERVIÇOS DIVERSOS	H	0,0525000	17,31	0,90	
Insumo	00003146	SINAPI	FITA VEDA ROSCA EM ROLOS DE 18 MM X 10 M (L X C)	Material	UN	0,0210000	2,00	0,04	
Insumo	00011772	SINAPI	TORNEIRA METALICA CROMADA, DE MESA/BANCADA, PARA COZINHA, BICA MOVEL, COM AREJADOR, 1/2 " OU 3/4 " (REF 1167 / 1168)	Material	UN	1,0000000	147,67	147,67	
				MO sem LS =>	1,82	LS =>	1,55	MO com LS =>	3,37
				Valor do BDI =>	35,33			Valor com BDI =>	187,42
						<b>Quant. =&gt;</b>	<b>1,0000000</b>	<b>Preço Total =&gt;</b>	<b>187,42</b>

8.4	Código	Banco	Descrição	Tipo	Und	Quant.	Valor Unit	Total	
Composição	100856	SINAPI	MANOPLA E CANOPLA CROMADA FORNECIMENTO E INSTALAÇÃO. AF_01/2020	INHI - INSTALAÇÕES HIDROS SANITÁRIAS	UN	1,0000000	43,88	43,88	
Composição Auxiliar	88267	SINAPI	ENCANADOR OU BOMBEIRO HIDRÁULICO COM ENCARGOS COMPLEMENTARES	SEDI - SERVIÇOS DIVERSOS	H	0,0960000	20,92	2,00	
Composição Auxiliar	88316	SINAPI	SERVEnte COM ENCARGOS COMPLEMENTARES	SEDI - SERVIÇOS DIVERSOS	H	0,0303000	17,31	0,52	
Insumo	00036801	SINAPI	ACABAMENTO DE METAL CROMADO PARA REGISTRO PEQUENO, DE PAREDE, 1/2 " OU 3/4 "	Material	UN	1,0000000	41,36	41,36	
				MO sem LS =>	1,04	LS =>	0,89	MO com LS =>	1,93
				Valor do BDI =>	10,19			Valor com BDI =>	54,07
						<b>Quant. =&gt;</b>	<b>11,0000000</b>	<b>Preço Total =&gt;</b>	<b>594,77</b>

8.5	Código	Banco	Descrição	Tipo	Und	Quant.	Valor Unit	Total
Composição	CIVIL.INHI.38	Próprio	Chuveiro plástico sem registro (REF. 2050/ORSE)	INHI - INSTALAÇÕES HIDROS SANITÁRIAS	un	1,0000000	33,03	33,03
Composição Auxiliar	88267	SINAPI	ENCANADOR OU BOMBEIRO HIDRÁULICO COM ENCARGOS COMPLEMENTARES	SEDI - SERVIÇOS DIVERSOS	H	0,4000000	20,92	8,36

INSTITUTO FEDERAL DE EDUCAÇÃO, CIÊNCIA E TECNOLOGIA DA PARAÍBA  
CNPJ: 10.783.898/0001-75

Insumo	00007608	SINAPI	DUCHA / CHUVEIRO PLASTICO SIMPLES, 5 ", BRANCO, PARA ACOPLAR EM HASTE 1/2 ", AGUA FRIA	Material	UN	1,0000000	10,11	10,11		
Insumo	00011680	SINAPI	BRACO OU HASTE COM CANOPLA PLASTICA, 1/2 ", PARA CHUVEIRO SIMPLES	Material	UN	1,0000000	14,56	14,56		
				MO sem LS =>		3,54	LS =>	3,01	MO com LS =>	6,55
				Valor do BDI =>		7,67			Valor com BDI =>	40,70
					<b>Quant. =&gt;</b>	<b>5,0000000</b>			<b>Preço Total =&gt;</b>	<b>203,50</b>

8.6	Código	Banco	Descrição	Tipo	Und	Quant.	Valor Unit	Total		
Composição	95546	SINAPI	KIT DE ACESSORIOS PARA BANHEIRO EM METAL CROMADO, 5 PECAS, INCLUSO FIXAÇÃO. AF_01/2020	INHI - INSTALAÇÕES HIDROS SANITÁRIAS	UN	1,0000000	104,06	104,06		
Composição Auxiliar	88267	SINAPI	ENCANADOR OU BOMBEIRO HIDRÁULICO COM ENCARGOS COMPLEMENTARES	SEDI - SERVIÇOS DIVERSOS	H	1,8970000	20,92	39,68		
Composição Auxiliar	88316	SINAPI	SERVEnte COM ENCARGOS COMPLEMENTARES	SEDI - SERVIÇOS DIVERSOS	H	0,5977000	17,31	10,34		
Insumo	00039398	SINAPI	KIT DE ACESSORIOS PARA BANHEIRO EM METAL CROMADO, 5 PECAS	Material	UN	1,0000000	54,04	54,04		
				MO sem LS =>		20,76	LS =>	17,62	MO com LS =>	38,38
				Valor do BDI =>		24,17			Valor com BDI =>	128,23
					<b>Quant. =&gt;</b>	<b>8,0000000</b>			<b>Preço Total =&gt;</b>	<b>1.025,84</b>

8.7	Código	Banco	Descrição	Tipo	Und	Quant.	Valor Unit	Total		
Composição	CIVIL.INHI.18	Próprio	Assento plastico, universal, branco, para vaso sanitario, tipo convencional. (Ref.: 2066/ORSE)	INHI - INSTALAÇÕES HIDROS SANITÁRIAS	un	1,0000000	54,21	54,21		
Composição Auxiliar	88316	SINAPI	SERVEnte COM ENCARGOS COMPLEMENTARES	SEDI - SERVIÇOS DIVERSOS	H	1,0000000	17,31	17,31		
Insumo	00000377	SINAPI	ASSENTO SANITARIO DE PLASTICO, TIPO CONVENCIONAL	Material	UN	1,0000000	36,90	36,90		
				MO sem LS =>		6,61	LS =>	5,60	MO com LS =>	12,21
				Valor do BDI =>		12,59			Valor com BDI =>	66,80
					<b>Quant. =&gt;</b>	<b>5,0000000</b>			<b>Preço Total =&gt;</b>	<b>334,00</b>

8.8	Código	Banco	Descrição	Tipo	Und	Quant.	Valor Unit	Total
Composição	CIVIL.INHI.107	Próprio	INSTALAÇÃO DE MICTÓRIO SIFONADO LOUÇA BRANCA PADRÃO MÉDIO EXCLUSIVE MICTÓRIO ( REF. 100858)	INHI - INSTALAÇÕES HIDROS SANITÁRIAS	UN	1,0000000	380,53	380,53
Composição Auxiliar	88267	SINAPI	ENCANADOR OU BOMBEIRO HIDRÁULICO COM ENCARGOS COMPLEMENTARES	SEDI - SERVIÇOS DIVERSOS	H	1,0090000	20,92	21,10
Composição Auxiliar	88316	SINAPI	SERVEnte COM ENCARGOS COMPLEMENTARES	SEDI - SERVIÇOS DIVERSOS	H	0,3179000	17,31	5,50
Insumo	00003146	SINAPI	FITA VEDA ROSCA EM ROLOS DE 18 MM X 10 M (L X C)	Material	UN	0,0365000	2,00	0,07

INSTITUTO FEDERAL DE EDUCAÇÃO, CIÊNCIA E TECNOLOGIA DA PARAÍBA  
CNPJ: 10.783.898/0001-75

Insumo	00006142	SINAPI	CONJUNTO DE LIGACAO AJUSTAVEL, PARA VASO / BACIA SANITARIA , EM PLASTICO BRANCO, COM TUBO, CANOPLA E ESPUDE	Material	UN	1,0000000	10,40	10,40		
Insumo	00021112	SINAPI	VALVULA DE DESCARGA EM METAL CROMADO PARA MICTORIO COM ACIONAMENTO POR PRESSAO E FECHAMENTO AUTOMATICO	Material	UN	1,0000000	343,46	343,46		
				MO sem LS =>		11,04	LS =>	9,37	MO com LS =>	20,41
				Valor do BDI =>		88,39			Valor com BDI =>	468,92
				<b>Quant. =&gt;</b>		<b>2,0000000</b>	<b>Preço Total =&gt;</b>			<b>937,84</b>

8.9	Código	Banco	Descrição	Tipo	Und	Quant.	Valor Unit	Total		
Composição	12476	ORSE	Box para banheiro em vidro temperado 8 mm, liso, incolor, de correr, em alumínio branco, inclusive ferragens - fornecimento e instalação - Rev.02_10/2021	Vidros Temperados	m²	1,0000000	350,00	350,00		
Insumo	13231	ORSE	Box para banheiro em vidro temperado 8 mm, liso, incolor, de correr, em alumínio branco, inclusive ferragens - fornecimento e instalação	Serviços	m²	1,0000000	350,00	350,00		
				MO sem LS =>		0,00	LS =>	0,00	MO com LS =>	0,00
				Valor do BDI =>		81,30			Valor com BDI =>	431,30
				<b>Quant. =&gt;</b>		<b>18,2400000</b>	<b>Preço Total =&gt;</b>			<b>7.866,91</b>

8.9	Código	Banco	Descrição	Tipo	Und	Quant.	Valor Unit	Total		
Insumo	00011731	SINAPI	GRELHA FIXA, EM PVC BRANCA, QUADRADA, 150 X 150 MM, PARA RALOS E CAIXAS	Material	UN	1,0000000	8,44	8,44		
				MO sem LS =>		0,00	LS =>	0,00	MO com LS =>	0,00
				Valor do BDI =>		1,96			Valor com BDI =>	10,40
				<b>Quant. =&gt;</b>		<b>2,0000000</b>	<b>Preço Total =&gt;</b>			<b>20,80</b>

9	INSTALAÇÕES ELÉTRICAS								4.721,71
9.1	Código	Banco	Descrição	Tipo	Und	Quant.	Valor Unit	Total	
Composição	ELT.134.26	Próprio	LUMINARIA DE SOBREPOR COM ALETAS, REFLETOR PARABÓLICO DE ALTO BRILHO, PARA DUAS LÂMPADAS LED TUBULAR 2 X 10W, FLUXO LUMINOSO >= 900 LM CADA LÂMPADA, FP>= 0,92, FIXADA COM 2 TIRANTES (INCLUSIVE LÂMPADAS LED), FORNECIMENTO E INSTALAÇÃO.	INEL - INSTALAÇÃO ELÉTRICA/ELETRIFICAÇÃO E ILUMINAÇÃO EXTERNA	UN	1,0000000	74,79	74,79	
Composição Auxiliar	88264	SINAPI	ELETRICISTA COM ENCARGOS COMPLEMENTARES	SEDI - SERVIÇOS DIVERSOS	H	0,4710000	21,96	10,34	
Composição Auxiliar	88247	SINAPI	AUXILIAR DE ELETRICISTA COM ENCARGOS COMPLEMENTARES	SEDI - SERVIÇOS DIVERSOS	H	0,1963000	18,33	3,59	



INSTITUTO FEDERAL DE EDUCAÇÃO, CIÊNCIA E TECNOLOGIA DA PARAÍBA  
CNPJ: 10.783.898/0001-75

Insumo	7551	ORSE	Barra roscada zincada ø 1/4"	Material	m	2,0000000	4,53	9,06		
Insumo	00039997	SINAPI	PORCA ZINCADA, SEXTAVADA, DIAMETRO 1/4"	Material	UN	2,0000000	0,30	0,60		
Insumo	00011976	SINAPI	CHUMBADOR, DIAMETRO 1/4" COM PARAFUSO 1/4" X 40 MM	Material	UN	2,0000000	1,19	2,38		
Insumo	00039386	SINAPI	LAMPADA LED TUBULAR BIVOLT 9/10 W, BASE G13	Material	UN	2,0000000	8,00	16,00		
Insumo	00012232	SINAPI	LUMINARIA DE SOBREPOR EM CHAPA DE AÇO PARA 2 LAMPADAS FLUORESCENTES DE *18* W, PERFIL COMERCIAL (NAO INCLUI REATOR E LAMPADAS)	Material	UN	1,0000000	32,82	32,82		
				MO sem LS =>		5,65	LS =>	4,80	MO com LS =>	10,45
				Valor do BDI =>		17,37			Valor com BDI =>	92,16
							<b>Quant. =&gt;</b>	<b>8,0000000</b>	<b>Preço Total =&gt;</b>	<b>737,28</b>

9.2	Código	Banco	Descrição	Tipo	Und	Quant.	Valor Unit	Total		
Composição	91179	SINAPI	FIXAÇÃO DE TUBOS HORIZONTAIS DE PVC ÁGUA/PVC ESGOTO/PVC PLUVIAL/CPVC/PPR/COBRE OU AÇO, DIÂMETROS MENORES OU IGUAIS A 40 MM, COM ABRAÇADEIRA METÁLICA RÍGIDA TIPO D COM PARAFUSO DE FIXAÇÃO 1 1/4", FIXADA DIRETAMENTE NA LAJE OU PAREDE. AF_09/2023	INHI - INSTALAÇÕES HIDROS SANITÁRIAS	M	1,0000000	15,04	15,04		
Composição Auxiliar	88248	SINAPI	AUXILIAR DE ENCANADOR OU BOMBEIRO HIDRÁULICO COM ENCARGOS COMPLEMENTARES	SEDI - SERVIÇOS DIVERSOS	H	0,0632000	17,37	1,09		
Composição Auxiliar	88267	SINAPI	ENCANADOR OU BOMBEIRO HIDRÁULICO COM ENCARGOS COMPLEMENTARES	SEDI - SERVIÇOS DIVERSOS	H	0,2780000	20,92	5,81		
Insumo	00000395	SINAPI	ABRACADEIRA EM AÇO PARA AMARRAÇÃO DE ELETRODUTOS, TIPO D, COM 1 1/4" E PARAFUSO DE FIXAÇÃO	Material	UN	1,7857000	3,90	6,96		
Insumo	00004350	SINAPI	BUCHA DE NYLON, DIAMETRO DO FURO 8 MM, COMPRIMENTO 40 MM, COM PARAFUSO DE ROSCA SOBERBA, CABECA CHATA, FENDA SIMPLES, 4,8 X 50 MM	Material	UN	1,8750000	0,63	1,18		
				MO sem LS =>		2,90	LS =>	2,46	MO com LS =>	5,36
				Valor do BDI =>		3,49			Valor com BDI =>	18,53
							<b>Quant. =&gt;</b>	<b>40,0000000</b>	<b>Preço Total =&gt;</b>	<b>741,20</b>

9.3	Código	Banco	Descrição	Tipo	Und	Quant.	Valor Unit	Total
Composição	ELT.00.004.009	Próprio	PONTO TOMADA BIPOLAR 2P + T 10A/250V DUPLA (2 MÓDULOS) DE SOBREPOR, INCLUSIVE TERMINAL DE COMPRESSÃO, CAIXA DE SOBREPOR TIPO CONDULETE COM CONEXÕES E FIXAÇÃO, TOMADA COM PLACA, SUPORTE E MÓDULO (COMPLETA), FORNECIMENTO E INSTALAÇÃO. (REF.: 93143/SINAPI)	INEL - INSTALAÇÃO ELÉTRICA/ELETRIFICAÇÃO E ILUMINAÇÃO EXTERNA	PT	1,0000000	139,06	139,06
Composição Auxiliar	8996	ORSE	Condutele em pvc rígido, p/eletroduto d=1/2" e 3/4" , sem tampa (modelos: C,E,LB,LL,LR), Tigre ou similar - Rev. 01	Interligações até Quadro Geral - Eletrodutos e Conexões	un	1,0000000	15,92	15,92

INSTITUTO FEDERAL DE EDUCAÇÃO, CIÊNCIA E TECNOLOGIA DA PARAÍBA  
CNPJ: 10.783.898/0001-75

Composição Auxiliar	95541	SINAPI	FIXAÇÃO DE DUTOS FLEXÍVEIS CIRCULARES, DIÂMETRO 109 MM OU 4", COM ABRAÇADEIRA METÁLICA FLEXÍVEL FIXADA DIRETAMENTE NA LAJE, SOMENTE MÃO DE OBRA. AF_09/2023	INHI - INSTALAÇÕES HIDROS SANITÁRIAS	UN	4,0000000	17,82	71,28		
Composição Auxiliar	8006	ORSE	Terminal de compressão para cabo de 2,50 mm2 - fornecimento e instalação	Interligações até Quadro Geral - Fios e Cabos	un	6,0000000	1,89	11,34		
Composição Auxiliar	92008	SINAPI	TOMADA BAIXA DE EMBUTIR (2 MÓDULOS), 2P+T 10 A, INCLUINDO SUPORTE E PLACA - FORNECIMENTO E INSTALAÇÃO. AF_03/2023	INEL - INSTALAÇÃO ELÉTRICA/ELETRIFICAÇÃO E ILUMINAÇÃO EXTERNA	UN	1,0000000	39,56	39,56		
Insumo	00011950	SINAPI	BUCHA DE NYLON SEM ABA S6, COM PARAFUSO DE 4,20 X 40 MM EM AÇO ZINCADO COM ROSCA SOBERBA, CABECA CHATA E FENDA PHILLIPS	Material	UN	4,0000000	0,24	0,96		
					MO sem LS =>	44,51	LS =>	37,77	MO com LS =>	82,28
					Valor do BDI =>	32,30			Valor com BDI =>	171,36
					<b>Quant. =&gt;</b>	<b>7,0000000</b>	<b>Preço Total =&gt;</b>	<b>1.199,52</b>		

9.4	Código	Banco	Descrição	Tipo	Und	Quant.	Valor Unit	Total		
Composição	ELT.00.004.01	Próprio	PONTO DE INTERRUPTOR 10A/250V 1 TECLA (1 MÓDULO) DE SOBREPOR, INCLUSIVE TERMINAL DE COMPRESSÃO, CAIXA DE SOBREPOR TIPO CONDULETE COM CONEXÕES E FIXAÇÃO, INTERRUPTOR COM PLACA, SUPORTE E MÓDULO (COMPLETA), FORNECIMENTO E INSTALAÇÃO. (REF.: 93143/SINAPI)	INEL - INSTALAÇÃO ELÉTRICA/ELETRIFICAÇÃO E ILUMINAÇÃO EXTERNA	PT	1,0000000	116,25	116,25		
Composição Auxiliar	8996	ORSE	Condutele em pvc rígido, p/eletroduto d=1/2" e 3/4" , sem tampa (modelos: C,E,LB,LL,LR), Tigre ou similar - Rev. 01	Interligações até Quadro Geral - Eletrodutos e Conexões	un	1,0000000	15,92	15,92		
Composição Auxiliar	95541	SINAPI	FIXAÇÃO DE DUTOS FLEXÍVEIS CIRCULARES, DIÂMETRO 109 MM OU 4", COM ABRAÇADEIRA METÁLICA FLEXÍVEL FIXADA DIRETAMENTE NA LAJE, SOMENTE MÃO DE OBRA. AF_09/2023	INHI - INSTALAÇÕES HIDROS SANITÁRIAS	UN	4,0000000	17,82	71,28		
Composição Auxiliar	8006	ORSE	Terminal de compressão para cabo de 2,50 mm2 - fornecimento e instalação	Interligações até Quadro Geral - Fios e Cabos	un	2,0000000	1,89	3,78		
Composição Auxiliar	91953	SINAPI	INTERRUPTOR SIMPLES (1 MÓDULO), 10A/250V, INCLUINDO SUPORTE E PLACA - FORNECIMENTO E INSTALAÇÃO. AF_03/2023	INEL - INSTALAÇÃO ELÉTRICA/ELETRIFICAÇÃO E ILUMINAÇÃO EXTERNA	UN	1,0000000	24,31	24,31		
Insumo	00011950	SINAPI	BUCHA DE NYLON SEM ABA S6, COM PARAFUSO DE 4,20 X 40 MM EM AÇO ZINCADO COM ROSCA SOBERBA, CABECA CHATA E FENDA PHILLIPS	Material	UN	4,0000000	0,24	0,96		
					MO sem LS =>	40,07	LS =>	34,00	MO com LS =>	74,07
					Valor do BDI =>	27,00			Valor com BDI =>	143,25
					<b>Quant. =&gt;</b>	<b>2,0000000</b>	<b>Preço Total =&gt;</b>	<b>286,50</b>		

9.5	Código	Banco	Descrição	Tipo	Und	Quant.	Valor Unit	Total
-----	--------	-------	-----------	------	-----	--------	------------	-------

INSTITUTO FEDERAL DE EDUCAÇÃO, CIÊNCIA E TECNOLOGIA DA PARAÍBA  
CNPJ: 10.783.898/0001-75

Composição	ELT.00.004.01 2	Próprio	PONTO TOMADA BIPOLAR 2P + T 10A/250V SIMPLES (1 MÓDULO) DE SOBREPOR, INCLUSIVE TERMINAL DE COMPRESSÃO, CAIXA DE SOBREPOR TIPO CONDULETE COM CONEXÕES E FIXAÇÃO, TOMADA COM PLACA, SUPORTE E MÓDULO (COMPLETA), FORNECIMENTO E INSTALAÇÃO. (REF.: 93143/SINAPI)	INEL - INSTALAÇÃO ELÉTRICA/ELETRIFICAÇÃO E ILUMINAÇÃO EXTERNA	PT	1,0000000	119,37	119,37	
Composição Auxiliar	8996	ORSE	Condutele em pvc rígido, p/eletroduto d=1/2" e 3/4" , sem tampa (modelos: C,E,LB,LL,LR), Tigre ou similar - Rev. 01	Interligações até Quadro Geral - Eletrodutos e Conexões	un	1,0000000	15,92	15,92	
Composição Auxiliar	95541	SINAPI	FIXAÇÃO DE DUTOS FLEXÍVEIS CIRCULARES, DIÂMETRO 109 MM OU 4", COM ABRAÇADEIRA METÁLICA FLEXÍVEL FIXADA DIRETAMENTE NA LAJE, SOMENTE MÃO DE OBRA. AF_09/2023	INHI - INSTALAÇÕES HIDROS SANITÁRIAS	UN	4,0000000	17,82	71,28	
Composição Auxiliar	8006	ORSE	Terminal de compressão para cabo de 2,50 mm2 - fornecimento e instalação	Interligações até Quadro Geral - Fios e Cabos	un	3,0000000	1,89	5,67	
Composição Auxiliar	92000	SINAPI	TOMADA BAIXA DE EMBUTIR (1 MÓDULO), 2P+T 10 A, INCLUINDO SUPORTE E PLACA - FORNECIMENTO E INSTALAÇÃO. AF_03/2023	INEL - INSTALAÇÃO ELÉTRICA/ELETRIFICAÇÃO E ILUMINAÇÃO EXTERNA	UN	1,0000000	25,54	25,54	
Insumo	00011950	SINAPI	BUCHA DE NYLON SEM ABA S6, COM PARAFUSO DE 4,20 X 40 MM EM ACO ZINCADO COM ROSCA SOBERBA, CABECA CHATA E FENDA PHILLIPS	Material	UN	4,0000000	0,24	0,96	
				MO sem LS =>	40,58	LS =>	34,43	MO com LS =>	75,01
				Valor do BDI =>	27,72			Valor com BDI =>	147,09
						<b>Quant. =&gt;</b>	<b>5,0000000</b>	<b>Preço Total =&gt;</b>	<b>735,45</b>

9.6	Código	Banco	Descrição	Tipo	Und	Quant.	Valor Unit	Total
Composição	ELT.00.004.01 3	Próprio	PONTO TOMADA BIPOLAR 2P + T 20A/250V (1 MÓDULO) DE SOBREPOR, INCLUSIVE TERMINAL DE COMPRESSÃO, CAIXA DE SOBREPOR TIPO CONDULETE COM CONEXÕES E FIXAÇÃO, TOMADA COM PLACA, SUPORTE E MÓDULO (COMPLETA), FORNECIMENTO E INSTALAÇÃO. (REF.: 93143/SINAPI)	INEL - INSTALAÇÃO ELÉTRICA/ELETRIFICAÇÃO E ILUMINAÇÃO EXTERNA	PT	1,0000000	121,27	121,27
Composição Auxiliar	8996	ORSE	Condutele em pvc rígido, p/eletroduto d=1/2" e 3/4" , sem tampa (modelos: C,E,LB,LL,LR), Tigre ou similar - Rev. 01	Interligações até Quadro Geral - Eletrodutos e Conexões	un	1,0000000	15,92	15,92
Composição Auxiliar	95541	SINAPI	FIXAÇÃO DE DUTOS FLEXÍVEIS CIRCULARES, DIÂMETRO 109 MM OU 4", COM ABRAÇADEIRA METÁLICA FLEXÍVEL FIXADA DIRETAMENTE NA LAJE, SOMENTE MÃO DE OBRA. AF_09/2023	INHI - INSTALAÇÕES HIDROS SANITÁRIAS	UN	4,0000000	17,82	71,28
Composição Auxiliar	8006	ORSE	Terminal de compressão para cabo de 2,50 mm2 - fornecimento e instalação	Interligações até Quadro Geral - Fios e Cabos	un	3,0000000	1,89	5,67
Composição Auxiliar	92001	SINAPI	TOMADA BAIXA DE EMBUTIR (1 MÓDULO), 2P+T 20 A, INCLUINDO SUPORTE E PLACA - FORNECIMENTO E INSTALAÇÃO. AF_03/2023	INEL - INSTALAÇÃO ELÉTRICA/ELETRIFICAÇÃO E ILUMINAÇÃO EXTERNA	UN	1,0000000	27,44	27,44
Insumo	00011950	SINAPI	BUCHA DE NYLON SEM ABA S6, COM PARAFUSO DE 4,20 X 40 MM EM ACO ZINCADO COM ROSCA SOBERBA, CABECA CHATA E FENDA PHILLIPS	Material	UN	4,0000000	0,24	0,96

INSTITUTO FEDERAL DE EDUCAÇÃO, CIÊNCIA E TECNOLOGIA DA PARAÍBA  
CNPJ: 10.783.898/0001-75

MO sem LS => 40,58 LS => 34,43 MO com LS => 75,01  
Valor do BDI => 28,17 Valor com BDI => 149,44  
Quant. => 2,0000000 Preço Total => 298,88

9.7	Código	Banco	Descrição	Tipo	Und	Quant.	Valor Unit	Total		
Composição	723	ORSE	Fornecimento e instalação de saída horizontal para eletroduto 3/4" (ref. vl 33 valemam ou similar)	Pontos de Suprimento de Lógica	un	1,0000000	6,60	6,60		
Composição Auxiliar	10549	ORSE	Encargos Complementares - Servente	Provisórios	h	0,0600000	3,75	0,22		
Composição Auxiliar	10552	ORSE	Encargos Complementares - Eletricista	Provisórios	h	0,0600000	3,60	0,21		
Insumo	2003	ORSE	Saída horizontal para eletroduto 3/4" (ref. vl 33 valemam ou similar)	Material	un	1,0000000	4,50	4,50		
Insumo	00002436	SINAPI	ELETRICISTA (HORISTA)	Mão de Obra	H	0,0600000	16,06	0,96		
Insumo	00006111	SINAPI	SERVENTE DE OBRAS	Mão de Obra	H	0,0600000	11,92	0,71		
				MO sem LS =>		0,90	LS =>	0,77	MO com LS =>	1,67
				Valor do BDI =>		1,53			Valor com BDI =>	8,13
						Quant. =>	20,0000000	Preço Total =>		162,60

9.8	Código	Banco	Descrição	Tipo	Und	Quant.	Valor Unit	Total		
Composição	97592	SINAPI	LUMINÁRIA TIPO PLAFON, DE SOBREPOR, COM 1 LÂMPADA LED DE 12/13 W, SEM REATOR - FORNECIMENTO E INSTALAÇÃO. AF_02/2020	INEL - INSTALAÇÃO ELÉTRICA/ELETRIFICAÇÃO E ILUMINAÇÃO EXTERNA	UN	1,0000000	29,59	29,59		
Composição Auxiliar	88247	SINAPI	AUXILIAR DE ELETRICISTA COM ENCARGOS COMPLEMENTARES	SEDI - SERVIÇOS DIVERSOS	H	0,2231000	18,33	4,08		
Composição Auxiliar	88264	SINAPI	ELETRICISTA COM ENCARGOS COMPLEMENTARES	SEDI - SERVIÇOS DIVERSOS	H	0,5355000	21,96	11,75		
Insumo	00039385	SINAPI	LUMINARIA LED PLAFON REDONDO DE SOBREPOR BIVOLT 12/13 W, D = *17* CM	Material	UN	1,0000000	13,76	13,76		
				MO sem LS =>		6,43	LS =>	5,45	MO com LS =>	11,88
				Valor do BDI =>		6,87			Valor com BDI =>	36,46
						Quant. =>	5,0000000	Preço Total =>		182,30

9.10	Código	Banco	Descrição	Tipo	Und	Quant.	Valor Unit	Total
Composição	91867	SINAPI	ELETRODUTO RÍGIDO ROSCÁVEL, PVC, DN 25 MM (3/4"), PARA CIRCUITOS TERMINAIS, INSTALADO EM LAJE - FORNECIMENTO E INSTALAÇÃO. AF_03/2023	INEL - INSTALAÇÃO ELÉTRICA/ELETRIFICAÇÃO E ILUMINAÇÃO EXTERNA	M	1,0000000	8,79	8,79
Composição Auxiliar	88247	SINAPI	AUXILIAR DE ELETRICISTA COM ENCARGOS COMPLEMENTARES	SEDI - SERVIÇOS DIVERSOS	H	0,0940000	18,33	1,72

INSTITUTO FEDERAL DE EDUCAÇÃO, CIÊNCIA E TECNOLOGIA DA PARAÍBA  
CNPJ: 10.783.898/0001-75

Composição Auxiliar	88264	SINAPI	ELETRICISTA COM ENCARGOS COMPLEMENTARES	SEDI - SERVIÇOS DIVERSOS	H	0,0940000	21,96	2,06	
Insumo	00002674	SINAPI	ELETRODUTO DE PVC RIGIDO ROSCAVEL DE 3/4 ", SEM LUVA	Material	M	1,0170000	4,88	4,96	
Insumo	00043132	SINAPI	ARAME RECOZIDO 16 BWG, D = 1,65 MM (0,016 KG/M) OU 18 BWG, D = 1,25 MM (0,01 KG/M)	Material	KG	0,0018000	27,84	0,05	
				MO sem LS =>	1,51	LS =>	1,29	MO com LS =>	2,80
				Valor do BDI =>	2,04			Valor com BDI =>	10,83
						<b>Quant. =&gt;</b>	<b>20,0000000</b>	<b>Preço Total =&gt;</b>	<b>216,60</b>

9.11	Código	Banco	Descrição	Tipo	Und	Quant.	Valor Unit	Total	
Composição	ELT.00.004.01	Próprio	PONTO DE INTERRUPTOR 10A/250V 2 TECLAS (2 MÓDULOS) DE SOBREPOR, INCLUSIVE TERMINAL DE COMPRESSÃO, CAIXA DE SOBREPOR TIPO CONDULETE COM CONEXÕES E FIXAÇÃO, INTERRUPTOR COM PLACA, SUPORTE E MÓDULO (COMPLETA), FORNECIMENTO E INSTALAÇÃO. (REF.: 93143/SINAPI)	INEL - INSTALAÇÃO ELÉTRICA/ELETRIFICAÇÃO E ILUMINAÇÃO EXTERNA	PT	1,0000000	130,96	130,96	
Composição Auxiliar	8996	ORSE	Condutele em pvc rigido, p/eletroduto d=1/2" e 3/4" , sem tampa (modelos: C,E,LB,LL,LR), Tigre ou similar - Rev. 01	Interligações até Quadro Geral - Eletrodutos e Conexões	un	1,0000000	15,92	15,92	
Composição Auxiliar	95541	SINAPI	FIXAÇÃO DE DUTOS FLEXÍVEIS CIRCULARES, DIÂMETRO 109 MM OU 4", COM ABRAÇADEIRA METÁLICA FLEXÍVEL FIXADA DIRETAMENTE NA LAJE, SOMENTE MÃO DE OBRA. AF_09/2023	INHI - INSTALAÇÕES HIDROS SANITÁRIAS	UN	4,0000000	17,82	71,28	
Composição Auxiliar	8006	ORSE	Terminal de compressão para cabo de 2,50 mm2 - fornecimento e instalação	Interligações até Quadro Geral - Fios e Cabos	un	3,0000000	1,89	5,67	
Composição Auxiliar	91959	SINAPI	INTERRUPTOR SIMPLES (2 MÓDULOS), 10A/250V, INCLUINDO SUPORTE E PLACA - FORNECIMENTO E INSTALAÇÃO. AF_03/2023	INEL - INSTALAÇÃO ELÉTRICA/ELETRIFICAÇÃO E ILUMINAÇÃO EXTERNA	UN	1,0000000	37,13	37,13	
Insumo	00011950	SINAPI	BUCHA DE NYLON SEM ABA S6, COM PARAFUSO DE 4,20 X 40 MM EM ACO ZINCADO COM ROSCA SOBERBA, CABECA CHATA E FENDA PHILLIPS	Material	UN	4,0000000	0,24	0,96	
				MO sem LS =>	43,16	LS =>	36,63	MO com LS =>	79,79
				Valor do BDI =>	30,42			Valor com BDI =>	161,38
						<b>Quant. =&gt;</b>	<b>1,0000000</b>	<b>Preço Total =&gt;</b>	<b>161,38</b>

10			PINTURA						10.326,78
10.1	Código	Banco	Descrição	Tipo	Und	Quant.	Valor Unit	Total	
Composição	100717	SINAPI	LIXAMENTO MANUAL EM SUPERFÍCIES METÁLICAS EM OBRA. AF_01/2020	PINT - PINTURAS	m²	1,0000000	7,74	7,74	
Composição Auxiliar	88310	SINAPI	PINTOR COM ENCARGOS COMPLEMENTARES	SEDI - SERVIÇOS DIVERSOS	H	0,2986000	22,92	6,84	
Insumo	00003768	SINAPI	LIXA EM FOLHA PARA FERRO, NUMERO 150	Material	UN	0,3000000	3,03	0,90	

INSTITUTO FEDERAL DE EDUCAÇÃO, CIÊNCIA E TECNOLOGIA DA PARAÍBA  
CNPJ: 10.783.898/0001-75

MO sem LS => 2,59      LS => 2,20      MO com LS => 4,79  
Valor do BDI => 1,79      Valor com BDI => 9,53  
**Quant. => 3,4000000      Preço Total => 32,40**

10.2	Código	Banco	Descrição	Tipo	Und	Quant.	Valor Unit	Total		
Composição	74064/001	SINAPI	FUNDO ANTICORROSIVO A BASE DE OXIDO DE FERRO (ZARCAO), DUAS DEMAOS	PINT - PINTURAS	m²	1,0000000	22,15	22,15		
Composição Auxiliar	88310	SINAPI	PINTOR COM ENCARGOS COMPLEMENTARES	SEDI - SERVIÇOS DIVERSOS	H	0,4000000	22,92	9,16		
Composição Auxiliar	88316	SINAPI	SERVEnte COM ENCARGOS COMPLEMENTARES	SEDI - SERVIÇOS DIVERSOS	H	0,3000000	17,31	5,19		
Insumo	00007307	SINAPI	FUNDO ANTICORROSIVO PARA METAIS FERROSOS (ZARCAO)	Material	L	0,2400000	32,54	7,80		
					MO sem LS =>	5,45	LS =>	4,63	MO com LS =>	10,08
					Valor do BDI =>	5,14			Valor com BDI =>	27,29
					<b>Quant. =&gt;</b>	<b>3,4000000</b>	<b>Preço Total =&gt;</b>	<b>92,78</b>		

10.3	Código	Banco	Descrição	Tipo	Und	Quant.	Valor Unit	Total		
Composição	100760	SINAPI	PINTURA COM TINTA ALQUÍDICA DE ACABAMENTO (ESMALTE SINTÉTICO BRILHANTE) APLICADA A ROLO OU PINCEL SOBRE SUPERFÍCIES METÁLICAS (EXCETO PERFIL) EXECUTADO EM OBRA (02 DEMAOS). AF_01/2020	PINT - PINTURAS	m²	1,0000000	39,27	39,27		
Composição Auxiliar	88310	SINAPI	PINTOR COM ENCARGOS COMPLEMENTARES	SEDI - SERVIÇOS DIVERSOS	H	1,3559000	22,92	31,07		
Insumo	00005318	SINAPI	DILUENTE AGUARRAS	Material	L	0,0255000	20,04	0,51		
Insumo	00007292	SINAPI	TINTA ESMALTE SINTETICO PREMIUM BRILHANTE	Material	L	0,2549000	30,17	7,69		
					MO sem LS =>	11,78	LS =>	9,99	MO com LS =>	21,77
					Valor do BDI =>	9,12			Valor com BDI =>	48,39
					<b>Quant. =&gt;</b>	<b>3,4000000</b>	<b>Preço Total =&gt;</b>	<b>164,52</b>		

10.4	Código	Banco	Descrição	Tipo	Und	Quant.	Valor Unit	Total		
Composição	88423	SINAPI	APLICAÇÃO MANUAL DE PINTURA COM TINTA TEXTURIZADA ACRÍLICA EM PAREDES EXTERNAS DE CASAS, UMA COR. AF_06/2014	PINT - PINTURAS	m²	1,0000000	15,13	15,13		
Composição Auxiliar	88310	SINAPI	PINTOR COM ENCARGOS COMPLEMENTARES	SEDI - SERVIÇOS DIVERSOS	H	0,1760000	22,92	4,03		
Composição Auxiliar	88316	SINAPI	SERVEnte COM ENCARGOS COMPLEMENTARES	SEDI - SERVIÇOS DIVERSOS	H	0,0440000	17,31	0,76		
Insumo	00038877	SINAPI	MASSA PREMIUM PARA TEXTURA LISA DE BASE ACRILICA, USO INTERNO E EXTERNO	Material	KG	1,9380000	5,34	10,34		
					MO sem LS =>	1,81	LS =>	1,54	MO com LS =>	3,35

INSTITUTO FEDERAL DE EDUCAÇÃO, CIÊNCIA E TECNOLOGIA DA PARAÍBA  
CNPJ: 10.783.898/0001-75

Valor do BDI => 3,51

Valor com BDI => 18,64

Quant. => 180,000000 Preço Total => 3.355,20

10.5	Código	Banco	Descrição	Tipo	Und	Quant.	Valor Unit	Total		
Composição	88496	SINAPI	EMASSAMENTO COM MASSA LÁTEX, APLICAÇÃO EM TETO, DUAS DEMÃOS, LIXAMENTO MANUAL. AF_04/2023	PINT - PINTURAS	m²	1,0000000	25,37	25,37		
Composição Auxiliar	88310	SINAPI	PINTOR COM ENCARGOS COMPLEMENTARES	SEDI - SERVIÇOS DIVERSOS	H	0,7419000	22,92	17,00		
Composição Auxiliar	88316	SINAPI	SERVEnte COM ENCARGOS COMPLEMENTARES	SEDI - SERVIÇOS DIVERSOS	H	0,2473000	17,31	4,28		
Insumo	00003767	SINAPI	LIXA EM FOLHA PARA PAREDE OU MADEIRA, NUMERO 120, COR VERMELHA	Material	UN	0,0802000	1,01	0,08		
Insumo	00043626	SINAPI	MASSA CORRIDA PARA SUPERFICIES DE AMBIENTES INTERNOS	Material	KG	1,3389000	3,00	4,01		
					MO sem LS =>	8,07	LS =>	6,85	MO com LS =>	14,92
					Valor do BDI =>	5,89			Valor com BDI =>	31,26
					Quant. =>	34,0500000	Preço Total =>	1.064,40		

10.6	Código	Banco	Descrição	Tipo	Und	Quant.	Valor Unit	Total		
Composição	104640	SINAPI	PINTURA LÁTEX ACRÍLICA STANDARD, APLICAÇÃO MANUAL EM TETO, DUAS DEMÃOS. AF_04/2023	PINT - PINTURAS	m²	1,0000000	9,97	9,97		
Composição Auxiliar	88310	SINAPI	PINTOR COM ENCARGOS COMPLEMENTARES	SEDI - SERVIÇOS DIVERSOS	H	0,2270000	22,92	5,20		
Composição Auxiliar	88316	SINAPI	SERVEnte COM ENCARGOS COMPLEMENTARES	SEDI - SERVIÇOS DIVERSOS	H	0,0757000	17,31	1,31		
Insumo	00035692	SINAPI	TINTA LATEX ACRILICA STANDARD, COR BRANCA	Material	L	0,2367000	14,65	3,46		
					MO sem LS =>	2,47	LS =>	2,09	MO com LS =>	4,56
					Valor do BDI =>	2,31			Valor com BDI =>	12,28
					Quant. =>	34,0500000	Preço Total =>	418,13		

10.7	Código	Banco	Descrição	Tipo	Und	Quant.	Valor Unit	Total		
Composição	88497	SINAPI	EMASSAMENTO COM MASSA LÁTEX, APLICAÇÃO EM PAREDE, DUAS DEMÃOS, LIXAMENTO MANUAL. AF_04/2023	PINT - PINTURAS	m²	1,0000000	14,44	14,44		
Composição Auxiliar	88310	SINAPI	PINTOR COM ENCARGOS COMPLEMENTARES	SEDI - SERVIÇOS DIVERSOS	H	0,3610000	22,92	8,27		
Composição Auxiliar	88316	SINAPI	SERVEnte COM ENCARGOS COMPLEMENTARES	SEDI - SERVIÇOS DIVERSOS	H	0,1203000	17,31	2,08		
Insumo	00003767	SINAPI	LIXA EM FOLHA PARA PAREDE OU MADEIRA, NUMERO 120, COR VERMELHA	Material	UN	0,0802000	1,01	0,08		
Insumo	00043626	SINAPI	MASSA CORRIDA PARA SUPERFICIES DE AMBIENTES INTERNOS	Material	KG	1,3389000	3,00	4,01		
					MO sem LS =>	3,92	LS =>	3,33	MO com LS =>	7,25

INSTITUTO FEDERAL DE EDUCAÇÃO, CIÊNCIA E TECNOLOGIA DA PARAÍBA  
CNPJ: 10.783.898/0001-75

Valor do BDI => 3,35 Valor com BDI => 17,79  
Quant. => 65,2600000 Preço Total => 1.160,97

10.8	Código	Banco	Descrição	Tipo	Und	Quant.	Valor Unit	Total	
Composição	104642	SINAPI	PINTURA LÁTEX ACRÍLICA STANDARD, APLICAÇÃO MANUAL EM PAREDES, DUAS DEMÃOS. AF_04/2023	PINT - PINTURAS	m²	1,0000000	8,13	8,13	
Composição Auxiliar	88310	SINAPI	PINTOR COM ENCARGOS COMPLEMENTARES	SEDI - SERVIÇOS DIVERSOS	H	0,1631000	22,92	3,73	
Composição Auxiliar	88316	SINAPI	SERVENTE COM ENCARGOS COMPLEMENTARES	SEDI - SERVIÇOS DIVERSOS	H	0,0544000	17,31	0,94	
Insumo	00035692	SINAPI	TINTA LATEX ACRILICA STANDARD, COR BRANCA	Material	L	0,2367000	14,65	3,46	
				MO sem LS =>	1,77	LS =>	1,50	MO com LS =>	3,27
				Valor do BDI =>	1,88			Valor com BDI =>	10,01
				Quant. =>	299,2600000	Preço Total =>	2.995,59		

10.9	Código	Banco	Descrição	Tipo	Und	Quant.	Valor Unit	Total	
Composição	102214	SINAPI	PINTURA VERNIZ (INCOLOR) ALQUÍDICO EM MADEIRA, USO INTERNO, 2 DEMÃOS. AF_01/2021	PINT - PINTURAS	m²	1,0000000	17,76	17,76	
Composição Auxiliar	88310	SINAPI	PINTOR COM ENCARGOS COMPLEMENTARES	SEDI - SERVIÇOS DIVERSOS	H	0,4718000	22,92	10,81	
Insumo	00005318	SINAPI	DILUENTE AGUARRAS	Material	L	0,0304000	20,04	0,60	
Insumo	00010475	SINAPI	VERNIZ TIPO COPAL PARA MADEIRA, BRILHANTE, USO INTERNO	Material	L	0,2030000	31,32	6,35	
				MO sem LS =>	4,10	LS =>	3,47	MO com LS =>	7,57
				Valor do BDI =>	4,12			Valor com BDI =>	21,88
				Quant. =>	34,0200000	Preço Total =>	744,35		

10.10	Código	Banco	Descrição	Tipo	Und	Quant.	Valor Unit	Total	
Composição	96135	SINAPI	APLICAÇÃO MANUAL DE MASSA ACRÍLICA EM PAREDES EXTERNAS DE CASAS, DUAS DEMÃOS. AF_05/2017	PINT - PINTURAS	m²	1,0000000	24,01	24,01	
Composição Auxiliar	88310	SINAPI	PINTOR COM ENCARGOS COMPLEMENTARES	SEDI - SERVIÇOS DIVERSOS	H	0,5710000	22,92	13,08	
Composição Auxiliar	88316	SINAPI	SERVENTE COM ENCARGOS COMPLEMENTARES	SEDI - SERVIÇOS DIVERSOS	H	0,1430000	17,31	2,47	
Insumo	00003767	SINAPI	LIXA EM FOLHA PARA PAREDE OU MADEIRA, NUMERO 120, COR VERMELHA	Material	UN	0,1000000	1,01	0,10	
Insumo	00043651	SINAPI	MASSA ACRILICA PARA SUPERFICIES INTERNAS E EXTERNAS	Material	KG	1,5518400	5,39	8,36	
				MO sem LS =>	5,90	LS =>	5,01	MO com LS =>	10,91
				Valor do BDI =>	5,57			Valor com BDI =>	29,58



INSTITUTO FEDERAL DE EDUCAÇÃO, CIÊNCIA E TECNOLOGIA DA PARAÍBA  
CNPJ: 10.783.898/0001-75

Quant. => **6,0000000** Preço Total => **177,48**

10.11	Código	Banco	Descrição	Tipo	Und	Quant.	Valor Unit	Total		
Composição	102491	SINAPI	PINTURA DE PISO COM TINTA ACRÍLICA, APLICAÇÃO MANUAL, 2 DEMÃOS, INCLUSO FUNDO PREPARADOR. AF_05/2021	PINT - PINTURAS	m²	1,0000000	16,36	16,36		
Composição Auxiliar	88310	SINAPI	PINTOR COM ENCARGOS COMPLEMENTARES	SEDI - SERVIÇOS DIVERSOS	H	0,2750000	22,92	6,30		
Composição Auxiliar	88316	SINAPI	SERVEnte COM ENCARGOS COMPLEMENTARES	SEDI - SERVIÇOS DIVERSOS	H	0,1150000	17,31	1,99		
Insumo	00006085	SINAPI	SELADOR ACRILICO OPACO PREMIUM INTERIOR/EXTERIOR	Material	L	0,1600000	10,05	1,60		
Insumo	00007348	SINAPI	TINTA ACRILICA PREMIUM PARA PISO	Material	L	0,4270000	15,01	6,40		
Insumo	00012815	SINAPI	FITA CREPE ROLO DE 25 MM X 50 M	Material	UN	0,0100000	7,87	0,07		
					MO sem LS =>	3,14	LS =>	2,67	MO com LS =>	5,81
					Valor do BDI =>	3,80			Valor com BDI =>	20,16
					<b>Quant. =&gt;</b>	<b>6,0000000</b>	<b>Preço Total =&gt;</b>	<b>120,96</b>		

11	PISO E PAVIMENTAÇÃO								20.117,22	
11.1	Código	Banco	Descrição	Tipo	Und	Quant.	Valor Unit	Total		
Composição	CIVIL.INHI.109	Próprio	LIMPEZA E POLIMENTO MECANIZADO EM PISO ALTA RESISTENCIA, UTILIZANDO ESTUQUE COM ADESIVO E CIMENTO BRANCO (REF SINAPI 73800/001)	SEDI - SERVIÇOS DIVERSOS	m²	1,0000000	41,34	41,34		
Composição Auxiliar	73491	SINAPI	MAQUINA POLIDORA 4HP 12A 220V EXCL ESMERIL E OPERADOR (CP)	CHOR - CUSTOS HORÁRIOS DE MÁQUINAS E EQUIPAMENTOS	H	0,1560000	4,80	0,74		
Composição Auxiliar	73557	SINAPI	MAQUINA POLIDORA 4HP 12AMP 220V EXCL ESMERIL E OPERADOR (CI)	CHOR - CUSTOS HORÁRIOS DE MÁQUINAS E EQUIPAMENTOS	H	0,3120000	1,53	0,47		
Composição Auxiliar	88274	SINAPI	MARMORISTA/GRANITEIRO COM ENCARGOS COMPLEMENTARES	SEDI - SERVIÇOS DIVERSOS	H	0,7000000	21,55	15,08		
Composição Auxiliar	88316	SINAPI	SERVEnte COM ENCARGOS COMPLEMENTARES	SEDI - SERVIÇOS DIVERSOS	H	0,5000000	17,31	8,65		
Insumo	00001380	SINAPI	CIMENTO BRANCO NAO ESTRUTURAL (CPB - NAO ESTRUTURAL)	Material	KG	0,1000000	4,68	0,46		
Insumo	00002710	SINAPI	REBOLO ABRASIVO RETO DE USO GERAL GRAO 36, DE 6 X 3/4 " (DIAMETRO X ALTURA)	Material	UN	0,1800000	30,20	5,43		
Insumo	00007334	SINAPI	ADITIVO ADESIVO LIQUIDO PARA ARGAMASSAS DE REVESTIMENTOS CIMENTICIOS	Material	L	0,5180000	19,02	9,85		
Insumo	00006085	SINAPI	SELADOR ACRILICO OPACO PREMIUM INTERIOR/EXTERIOR	Material	L	0,0400000	10,05	0,40		
Insumo	00041967	SINAPI	CERA LIQUIDA INCOLOR MULTIPISO	Material	L	0,0125000	20,91	0,26		
					MO sem LS =>	9,48	LS =>	8,05	MO com LS =>	17,53
					Valor do BDI =>	9,60			Valor com BDI =>	50,94

INSTITUTO FEDERAL DE EDUCAÇÃO, CIÊNCIA E TECNOLOGIA DA PARAÍBA  
CNPJ: 10.783.898/0001-75

Quant. => **254,6000000** Preço Total => **12.969,32**

11.2	Código	Banco	Descrição	Tipo	Und	Quant.	Valor Unit	Total		
Composição	87261	SINAPI	REVESTIMENTO CERÂMICO PARA PISO COM PLACAS TIPO PORCELANATO DE DIMENSÕES 60X60 CM APLICADA EM AMBIENTES DE ÁREA MENOR QUE 5 M². AF_02/2023_PE	PISO - PISOS	m²	1,0000000	189,44	189,44		
Composição Auxiliar	88256	SINAPI	AZULEJISTA OU LADRILHISTA COM ENCARGOS COMPLEMENTARES	SEDI - SERVIÇOS DIVERSOS	H	1,1136000	21,55	23,99		
Composição Auxiliar	88316	SINAPI	SERVEnte COM ENCARGOS COMPLEMENTARES	SEDI - SERVIÇOS DIVERSOS	H	0,2490000	17,31	4,31		
Insumo	00034357	SINAPI	REJUNTE CIMENTICIO, QUALQUER COR	Material	KG	0,1410000	4,69	0,66		
Insumo	00037595	SINAPI	ARGAMASSA COLANTE TIPO AC III	Material	KG	9,1300000	2,46	22,45		
Insumo	00038195	SINAPI	PISO PORCELANATO, BORDA RETA, EXTRA, FORMATO MAIOR QUE 2025 CM2	Material	m²	1,1326400	121,87	138,03		
					MO sem LS =>	11,48	LS =>	9,74	MO com LS =>	21,22
					Valor do BDI =>	44,00			Valor com BDI =>	233,44
						<b>Quant. =&gt;</b>	<b>18,4000000</b>	<b>Preço Total =&gt;</b>	<b>4.295,29</b>	

11.3	Código	Banco	Descrição	Tipo	Und	Quant.	Valor Unit	Total		
Composição	87262	SINAPI	REVESTIMENTO CERÂMICO PARA PISO COM PLACAS TIPO PORCELANATO DE DIMENSÕES 60X60 CM APLICADA EM AMBIENTES DE ÁREA ENTRE 5 M² E 10 M². AF_02/2023_PE	PISO - PISOS	m²	1,0000000	176,39	176,39		
Composição Auxiliar	88256	SINAPI	AZULEJISTA OU LADRILHISTA COM ENCARGOS COMPLEMENTARES	SEDI - SERVIÇOS DIVERSOS	H	0,8038000	21,55	17,32		
Composição Auxiliar	88316	SINAPI	SERVEnte COM ENCARGOS COMPLEMENTARES	SEDI - SERVIÇOS DIVERSOS	H	0,2064000	17,31	3,57		
Insumo	00034357	SINAPI	REJUNTE CIMENTICIO, QUALQUER COR	Material	KG	0,1410000	4,69	0,66		
Insumo	00037595	SINAPI	ARGAMASSA COLANTE TIPO AC III	Material	KG	9,1300000	2,46	22,45		
Insumo	00038195	SINAPI	PISO PORCELANATO, BORDA RETA, EXTRA, FORMATO MAIOR QUE 2025 CM2	Material	m²	1,0864000	121,87	132,39		
					MO sem LS =>	8,46	LS =>	7,18	MO com LS =>	15,64
					Valor do BDI =>	40,97			Valor com BDI =>	217,36
						<b>Quant. =&gt;</b>	<b>7,6000000</b>	<b>Preço Total =&gt;</b>	<b>1.651,93</b>	

11.4	Código	Banco	Descrição	Tipo	Und	Quant.	Valor Unit	Total
Composição	87735	SINAPI	CONTRAPISO EM ARGAMASSA TRAÇO 1:4 (CIMENTO E AREIA), PREPARO MECÂNICO COM BETONEIRA 400 L, APLICADO EM ÁREAS MOLHADAS SOBRE LAJE, ADERIDO, ACABAMENTO NÃO REFORÇADO, ESPESSURA 2CM. AF_07/2021	PISO - PISOS	m²	1,0000000	37,48	37,48

INSTITUTO FEDERAL DE EDUCAÇÃO, CIÊNCIA E TECNOLOGIA DA PARAÍBA  
CNPJ: 10.783.898/0001-75

Composição Auxiliar	87301	SINAPI	ARGAMASSA TRAÇO 1:4 (EM VOLUME DE CIMENTO E AREIA MÉDIA ÚMIDA) PARA CONTRAPISO, PREPARO MECÂNICO COM BETONEIRA 400 L. AF_08/2019	SEDI - SERVIÇOS DIVERSOS	m³	0,0310000	551,88	17,10		
Composição Auxiliar	88309	SINAPI	PEDREIRO COM ENCARGOS COMPLEMENTARES	SEDI - SERVIÇOS DIVERSOS	H	0,5290000	21,67	11,46		
Composição Auxiliar	88316	SINAPI	SERVENTE COM ENCARGOS COMPLEMENTARES	SEDI - SERVIÇOS DIVERSOS	H	0,2650000	17,31	4,58		
Insumo	00001379	SINAPI	CIMENTO PORTLAND COMPOSTO CP II-32	Material	KG	0,5000000	0,70	0,35		
Insumo	00007334	SINAPI	ADITIVO ADESIVO LIQUIDO PARA ARGAMASSAS DE REVESTIMENTOS CIMENTICIOS	Material	L	0,2100000	19,02	3,99		
					MO sem LS =>	7,29	LS =>	6,19	MO com LS =>	13,48
					Valor do BDI =>	8,70			Valor com BDI =>	46,18
					<b>Quant. =&gt;</b>	<b>26,0000000</b>	<b>Preço Total =&gt;</b>	<b>1.200,68</b>		

12									1.894,20	
PORTAS, ESQUADRIAS E FERRAGENS										
12.1	Código	Banco	Descrição	Tipo	Und	Quant.	Valor Unit	Total		
Composição	110205	SBC	VISOR COM REQUADRO MADEIRA DE LEI PARA APLICACAO DE VIDRO	ESQUADRIAS DE MADEIRA	m²	1,0000000	844,15	844,15		
Composição Auxiliar	88239	SINAPI	AJUDANTE DE CARPINTEIRO COM ENCARGOS COMPLEMENTARES	SEDI - SERVIÇOS DIVERSOS	H	3,7300000	17,87	66,65		
Composição Auxiliar	88261	SINAPI	CARPINTEIRO DE ESQUADRIA COM ENCARGOS COMPLEMENTARES	SEDI - SERVIÇOS DIVERSOS	H	4,5150000	20,61	93,05		
Insumo	001349	SBC	ALIZAR/MOLDURA MADEIRA DE LEI 1,5x4,5cm PARA PINTURA	Material	M	5,9530000	46,63	277,58		
Insumo	001450	SBC	PREGO FERRO GALVANIZADO 16x24 (285 un/kg)	Material	KG	0,0370000	23,15	0,85		
Insumo	002203	SBC	TACO DE MADEIRA PARA FIXACAO DE ESQUADRIAS/CAIXILHOS	Material	UN	1,8600000	1,55	2,88		
Insumo	008475	SBC	BORRACHA DE VEDACAO PARA ALUMINIO, PORTAS/JANELAS GUA256	Material	M	3,0760000	27,98	86,06		
Insumo	008624	SBC	ADUELA/MARCO/BATENTE MADEIRA 3,5x14cm P/PINTURA	Material	M	2,9770000	106,51	317,08		
					MO sem LS =>	63,73	LS =>	54,08	MO com LS =>	117,81
					Valor do BDI =>	196,09			Valor com BDI =>	1.040,24
					<b>Quant. =&gt;</b>	<b>0,3200000</b>	<b>Preço Total =&gt;</b>	<b>332,87</b>		

12.2	Código	Banco	Descrição	Tipo	Und	Quant.	Valor Unit	Total
Composição	102189	SINAPI	JOGO DE FERRAGENS CROMADAS PARA PORTA DE VIDRO TEMPERADO, UMA FOLHA COMPOSTO DE DOBRADICAS SUPERIOR E INFERIOR, TRINCO, FECHADURA, CONTRA FECHADURA COM CAPUCHINHO SEM MOLA E PUXADOR. AF_01/2021	ESQV - ESQUADRIAS/FERRAGENS/VIDROS	UN	1,0000000	215,48	215,48
Composição Auxiliar	88316	SINAPI	SERVENTE COM ENCARGOS COMPLEMENTARES	SEDI - SERVIÇOS DIVERSOS	H	1,9940000	17,31	34,51

INSTITUTO FEDERAL DE EDUCAÇÃO, CIÊNCIA E TECNOLOGIA DA PARAÍBA  
CNPJ: 10.783.898/0001-75

Composição Auxiliar	88325	SINAPI	VIDRACEIRO COM ENCARGOS COMPLEMENTARES	SEDI - SERVIÇOS DIVERSOS	H	1,9950000	18,07	36,04		
Insumo	00003104	SINAPI	CONJ. DE FERRAGENS PARA PORTA DE VIDRO TEMPERADO, EM ZAMAC CROMADO, CONTEMPLANDO DOBRADICA INF., DOBRADICA SUP., PIVO PARA DOBRADICA INF., PIVO PARA DOBRADICA SUP., FECHADURA CENTRAL EM ZAMC. CROMADO, CONTRA FECHADURA DE PRESSAO	Material	CJ	1,0000000	144,93	144,93		
				MO sem LS =>		27,03	LS =>	22,94	MO com LS =>	49,97
				Valor do BDI =>		50,05			Valor com BDI =>	265,53
					<b>Quant. =&gt;</b>	<b>1,0000000</b>	<b>Preço Total =&gt;</b>	<b>265,53</b>		

12.3	Código	Banco	Descrição	Tipo	Und	Quant.	Valor Unit	Total		
Composição	102188	SINAPI	MOLA HIDRAULICA DE PISO PARA PORTA DE VIDRO TEMPERADO. AF_01/2021	ESQV - ESQUADRIAS/FERRAGENS/VIDR	UN	1,0000000	844,47	844,47		
Composição Auxiliar	88316	SINAPI	SERVEnte COM ENCARGOS COMPLEMENTARES	SEDI - SERVIÇOS DIVERSOS	H	1,7670000	17,31	30,58		
Composição Auxiliar	88325	SINAPI	VIDRACEIRO COM ENCARGOS COMPLEMENTARES	SEDI - SERVIÇOS DIVERSOS	H	1,8180000	18,07	32,85		
Insumo	00011499	SINAPI	MOLA HIDRAULICA DE PISO, PARA PORTAS DE ATE 1100 MM E PESO DE ATE 120 KG, COM CORPO EM ACO INOX	Material	UN	1,0000000	781,04	781,04		
				MO sem LS =>		24,31	LS =>	20,62	MO com LS =>	44,93
				Valor do BDI =>		196,17			Valor com BDI =>	1.040,64
					<b>Quant. =&gt;</b>	<b>1,0000000</b>	<b>Preço Total =&gt;</b>	<b>1.040,64</b>		

12.4	Código	Banco	Descrição	Tipo	Und	Quant.	Valor Unit	Total		
Composição	CIVIL.ESQV.16	Próprio	PUXADOR TUBULAR RETO DUPLO, EM ALUMINIO CROMADO, COM COMPRIMENTO DE APROX 400 MM E DIAMETRO DE 25 MM (REF. 9733/ORSE)	339	Un	1,0000000	155,38	155,38		
Composição Auxiliar	10551	ORSE	Encargos Complementares - Carpinteiro	Provisórios	h	0,3000000	3,64	1,09		
Insumo	00001213	SINAPI	CARPINTEIRO DE FORMAS (HORISTA)	Mão de Obra	H	0,3000000	16,06	4,81		
Insumo	00038168	SINAPI	PUXADOR TUBULAR RETO DUPLO, EM ALUMINIO CROMADO, COMPRIMENTO DE APROX 400 MM E DIAMETRO DE 25 MM (1")	Material	UN	1,0000000	149,48	149,48		
				MO sem LS =>		2,60	LS =>	2,21	MO com LS =>	4,81
				Valor do BDI =>		36,09			Valor com BDI =>	191,47
					<b>Quant. =&gt;</b>	<b>1,0000000</b>	<b>Preço Total =&gt;</b>	<b>191,47</b>		

12.5	Código	Banco	Descrição	Tipo	Und	Quant.	Valor Unit	Total
------	--------	-------	-----------	------	-----	--------	------------	-------

INSTITUTO FEDERAL DE EDUCAÇÃO, CIÊNCIA E TECNOLOGIA DA PARAÍBA  
CNPJ: 10.783.898/0001-75

Composição	100659	SINAPI	ALIZAR DE 5X1,5CM PARA PORTA FIXADO COM PREGOS, PADRÃO MÉDIO - FORNECIMENTO E INSTALAÇÃO. AF_12/2019	ESQV - ESQUADRIAS/FERRAGENS/MIDROS	M	1,0000000	10,14	10,14	
Composição Auxiliar	88261	SINAPI	CARPINTEIRO DE ESQUADRIA COM ENCARGOS COMPLEMENTARES	SEDI - SERVIÇOS DIVERSOS	H	0,0680000	20,61	1,40	
Composição Auxiliar	88316	SINAPI	SERVENTE COM ENCARGOS COMPLEMENTARES	SEDI - SERVIÇOS DIVERSOS	H	0,0340000	17,31	0,58	
Insumo	00020017	SINAPI	GUARNICAO / ALIZAR / VISTA LISA EM MADEIRA MACICA, PARA PORTA , E = *1* CM, L = *5* CM, CEDRINHO / ANGELIM COMERCIAL / TAURI/ CURUPIXA / PEROBA / CUMARU OU EQUIVALENTE DA REGIAO	Material	M	1,1630000	6,91	8,03	
Insumo	00039026	SINAPI	PREGO DE ACO POLIDO SEM CABECA 15 X 15 (1 1/4 X 13)	Material	KG	0,0060000	22,88	0,13	
				MO sem LS =>	0,79	LS =>	0,67	MO com LS =>	1,46
				Valor do BDI =>	2,35			Valor com BDI =>	12,49
						<b>Quant. =&gt;</b>	<b>5,1000000</b>	<b>Preço Total =&gt;</b>	<b>63,69</b>

<b>13</b>			<b>SERVIÇOS COMPLEMENTARES</b>					<b>12.231,94</b>	
<b>13.1</b>	<b>Código</b>	<b>Banco</b>	<b>Descrição</b>	<b>Tipo</b>	<b>Und</b>	<b>Quant.</b>	<b>Valor Unit</b>	<b>Total</b>	
Composição	210500	SBC	ALUGUEL DE CACAMBA 48 HORAS COM RETIRADA	LIMPEZA	UN	1,0000000	360,00	360,00	
Insumo	012334	SBC	ALUGUEL DE CACAMBA 48 HORAS	Material	UN	1,0000000	360,00	360,00	
				MO sem LS =>	0,00	LS =>	0,00	MO com LS =>	0,00
				Valor do BDI =>	83,62			Valor com BDI =>	443,62
						<b>Quant. =&gt;</b>	<b>1,0000000</b>	<b>Preço Total =&gt;</b>	<b>443,62</b>

<b>13.2</b>	<b>Código</b>	<b>Banco</b>	<b>Descrição</b>	<b>Tipo</b>	<b>Und</b>	<b>Quant.</b>	<b>Valor Unit</b>	<b>Total</b>	
Composição	13311	ORSE	Andaime metálico fachadeiro - locação mensal , exceto montagem, desmontagem e tela	Andaimes	m²xmês	1,0000000	23,31	23,31	
Composição Auxiliar	10549	ORSE	Encargos Complementares - Servente	Provisórios	h	0,1600000	3,75	0,60	
Composição Auxiliar	10605	ORSE	Encargos Complementares - Montador	Provisórios	h	0,0800000	4,29	0,34	
Insumo	4154	ORSE	Aluguel de andaime tubular metálico fachadeiro (aluguel mensal) m² x mês - Largura=2,00m	0	Aluguel de andaime	1,0300000	18,94	19,50	
Insumo	00006111	SINAPI	SERVENTE DE OBRAS	Mão de Obra	H	0,1600000	11,92	1,90	
Insumo	00044497	SINAPI	MONTADOR DE ESTRUTURAS METALICAS HORISTA	Mão de Obra	H	0,0800000	12,23	0,97	
				MO sem LS =>	1,55	LS =>	1,32	MO com LS =>	2,87
				Valor do BDI =>	5,41			Valor com BDI =>	28,72

INSTITUTO FEDERAL DE EDUCAÇÃO, CIÊNCIA E TECNOLOGIA DA PARAÍBA  
CNPJ: 10.783.898/0001-75

Quant. => 36,0000000 Preço Total => 1.033,92

13.3	Código	Banco	Descrição	Tipo	Und	Quant.	Valor Unit	Total		
Composição	CIVIL.SEDI.57	Próprio	Guarda-corpo com montantes flangeado em tubo inox ø=2" e com fechamento em tubo ø=2", 6 tubos horizontais de aço inox ø=1" a cada 10cm e corrimão duplo em aço inox ø=1 1/2", com acabamento polido, h=1,20m, inclusive chumbador parabol de 1/4" - conforme projeto arquitetônico (REF. ORSE 10622)	115	m	1,0000000	909,08	909,08		
Composição Auxiliar	88309	SINAPI	PEDREIRO COM ENCARGOS COMPLEMENTARES	SEDI - SERVIÇOS DIVERSOS	H	1,0000000	21,67	21,67		
Composição Auxiliar	88316	SINAPI	SERVENTE COM ENCARGOS COMPLEMENTARES	SEDI - SERVIÇOS DIVERSOS	H	1,0000000	17,31	17,31		
Insumo	11302	ORSE	Gradil em tubo de aço inox ø=1" a cada 10cm, com montantes flangeado em tubo inox ø=2" e com fechamento em tubo ø=2", com acabamento polido, h=1,20m, inclusive chumbador parabol de 1/4" - Obra da Bica de Lagarto	Material	m	1,0000000	607,45	607,45		
Insumo	9017	ORSE	Corrimão em aço inox ø=1 1/2", duplo, h=90cm	Material	m	1,0100000	260,05	262,65		
					MO sem LS =>	15,50	LS =>	13,16	MO com LS =>	28,66
					Valor do BDI =>	211,17			Valor com BDI =>	1.120,25
						<b>Quant. =&gt;</b>	<b>9,6000000</b>	<b>Preço Total =&gt;</b>	<b>10.754,40</b>	

14	ADMINISTRAÇÃO LOCAL								4.183,68	
14.1	Código	Banco	Descrição	Tipo	Und	Quant.	Valor Unit	Total		
Composição	90777	SINAPI	ENGENHEIRO CIVIL DE OBRA JUNIOR COM ENCARGOS COMPLEMENTARES	SEDI - SERVIÇOS DIVERSOS	H	1,0000000	106,10	106,10		
Composição Auxiliar	95402	SINAPI	CURSO DE CAPACITAÇÃO PARA ENGENHEIRO CIVIL DE OBRA JÚNIOR (ENCARGOS COMPLEMENTARES) - HORISTA	SEDI - SERVIÇOS DIVERSOS	H	1,0000000	1,73	1,73		
Insumo	00002706	SINAPI	ENGENHEIRO CIVIL DE OBRA JUNIOR (HORISTA)	Mão de Obra	H	1,0000000	102,27	102,27		
Insumo	00037372	SINAPI	EXAMES - HORISTA (COLETADO CAIXA - ENCARGOS COMPLEMENTARES)	Outros	H	1,0000000	1,34	1,34		
Insumo	00037373	SINAPI	SEGURO - HORISTA (COLETADO CAIXA - ENCARGOS COMPLEMENTARES)	Taxas	H	1,0000000	0,01	0,01		
Insumo	00043462	SINAPI	FERRAMENTAS - FAMILIA ENGENHEIRO CIVIL - HORISTA (ENCARGOS COMPLEMENTARES - COLETADO CAIXA)	Material	H	1,0000000	0,01	0,01		
Insumo	00043486	SINAPI	EPI - FAMILIA ENGENHEIRO CIVIL - HORISTA (ENCARGOS COMPLEMENTARES - COLETADO CAIXA)	Material	H	1,0000000	0,74	0,74		
					MO sem LS =>	56,26	LS =>	47,74	MO com LS =>	104,00
					Valor do BDI =>	24,64			Valor com BDI =>	130,74

Quant. => 32,0000000 Preço Total => 4.183,68

---

Total sem BDI	96.516,85
Total do BDI	22.411,29
Total Geral	118.928,14

---

Setor de Engenharia

**Anexo III - REMANESCENTE REFORMA DO PREDIO  
DA SECRETARIA CENTRAL E SALA DOS  
PROFESSORES - Orcamento Resumido.pdf**





**Obra**  
REMANESCENTE REFORMA DO PRÉDIO DA SECRETARIA CENTRAL E  
SALA DOS PROFESSORES

**Bancos**  
SINAPI - 01/2024 - Paraíba  
SBC - 01/2024 - Paraíba  
ORSE - 12/2023 - Sergipe  
CPOS/CDHU - 11/2023 - São Paulo  
FDE - 01/2024 - São Paulo

**B.D.I.**  
23,23%

**Encargos Sociais**  
Desonerado:  
Horista: 84,85%  
Mensalista: 46,62%

**Planilha Orçamentária Resumida**

Item	Descrição	Total	Peso (%)
1	SERVIÇOS PRELIMINARES	1.128,61	0,95 %
2	VEDAÇÃO	17.517,57	14,73 %
3	IMPERMEABILIZAÇÃO E COBERTURA	8.970,88	7,54 %
4	REVESTIMENTO	3.193,63	2,69 %
5	VIDRO	9.410,42	7,91 %
6	INSTALAÇÕES HIDROSSANITÁRIAS E PLUVIAIS	5.644,95	4,75 %
7	INSTALAÇÕES DE CLIMATIZAÇÃO	6.359,15	5,35 %
8	LOUÇAS, METAIS E ACESSÓRIOS	13.227,40	11,12 %
9	INSTALAÇÕES ELÉTRICAS	4.721,71	3,97 %
10	PINTURA	10.326,78	8,68 %
11	PISO E PAVIMENTAÇÃO	20.117,22	16,92 %
12	PORTAS, ESQUADRIAS E FERRAGENS	1.894,20	1,59 %
13	SERVIÇOS COMPLEMENTARES	12.231,94	10,29 %
14	ADMINISTRAÇÃO LOCAL	4.183,68	3,52 %

<b>Total sem BDI</b>	<b>96.516,85</b>
<b>Total do BDI</b>	<b>22.411,29</b>
<b>Total Geral</b>	<b>118.928,14</b>

INSTITUTO FEDERAL DE EDUCAÇÃO, CIÊNCIA E TECNOLOGIA DA PARAÍBA  
CNPJ: 10.783.898/0001-75

---

Setor de Engenharia

Avenida João da Mata - Jaguaribe - João Pessoa / PB  
(83) 98797-7612 / janaina.melo@ifpb.edu.br

**Anexo IV - REMANESCENTE REFORMA DO PREDIO  
DA SECRETARIA CENTRAL E SALA DOS  
PROFESSORES - Orcamento Sintetico.pdf**

INSTITUTO FEDERAL DE EDUCAÇÃO, CIÊNCIA E TECNOLOGIA DA PARAÍBA  
CNPJ: 10.783.898/0001-75



**Obra**  
**REMANESCENTE REFORMA DO PRÉDIO DA SECRETARIA CENTRAL E**  
**SALA DOS PROFESSORES**

**Bancos**  
**SINAPI - 01/2024 -**  
**Paraíba**  
**SBC - 01/2024 - Paraíba**  
**ORSE - 12/2023 - Sergipe**  
**CPOS/CDHU - 11/2023 -**  
**São Paulo**

**B.D.I.**  
**23,23%**

**Encargos Sociais**  
**Desonerado:**  
**Horista: 84,85%**  
**Mensalista: 46,62%**

**Orçamento Sintético**

Item	Código	Banco	Descrição	Und	Quant.	Valor Unit	Valor Unit com BDI	Total	Peso (%)
<b>1</b>			<b>SERVIÇOS PRELIMINARES</b>					<b>1.128,61</b>	<b>0,95 %</b>
1.1		Próprio	ART DE EXECUÇÃO	Und	1	254,59	313,73	313,73	0,26 %
	CIVIL.TX.08								
1.2	97633	SINAPI	DEMOLIÇÃO DE REVESTIMENTO CERÂMICO, DE FORMA MANUAL, SEM REAPROVEITAMENTO. AF_09/2023	m²	26	18,34	22,60	587,60	0,49 %
1.3	CIVIL.03.16	Próprio	Remoção de rufo ou calha metálica (REF.: 85414/SINAPI)	M	24	7,69	9,47	227,28	0,19 %
<b>2</b>			<b>VEDAÇÃO</b>					<b>17.517,57</b>	<b>14,73 %</b>
2.1	14.30.110	CPOS/CDHU	Divisória cega tipo naval, acabamento em laminado fenólico melamínico, com espessura de 3,5 cm	m²	11,52	166,71	205,43	2.366,55	1,99 %
2.2	14.30.230	CPOS/CDHU	Divisória painel/vidro/vidro tipo naval, acabamento em laminado fenólico melamínico, com espessura de 3,5 cm	m²	55,82	197,91	243,88	13.613,38	11,45 %
2.3		Próprio	Porta para divisória, dim. 820 x 2110 x 35mm, Naval ou similar (REF. 40666/ORSE)	Un	4	311,95	384,41	1.537,64	1,29 %
	CIVIL.ESQV								
<b>3</b>			<b>IMPERMEABILIZAÇÃO E COBERTURA</b>					<b>8.970,88</b>	<b>7,54 %</b>
3.1		Próprio	Remoção de impermeabilização com manta aluminizada (REF, 7218/ORSE)	m²	47,34	6,66	8,20	388,18	0,33 %
	CIVIL.SERP								
3.2		Próprio	Remoção de pintura látex (raspagem e/ou lixamento e/ou escovação) (REF. 7725/ORSE)	m²	29,24	6,92	8,52	249,12	0,21 %
	CIVIL.SERP								
3.3	98558	SINAPI	TRATAMENTO DE RALO OU PONTO EMERGENTE COM ARGAMASSA POLIMÉRICA / MEMBRANA ACRÍLICA REFORÇADO COM TELA DE POLIÉSTER (MAV). AF_09/2023	UN	9	9,93	12,23	110,07	0,09 %
3.4	98556	SINAPI	IMPERMEABILIZAÇÃO DE SUPERFÍCIE COM ARGAMASSA POLIMÉRICA / MEMBRANA ACRÍLICA, 4 DEMÃOS, REFORÇADA COM VÉU DE POLIÉSTER (MAV). AF_09/2023	m²	29,24	58,34	71,89	2.102,06	1,77 %
3.5		Próprio	Impermeabilização c/ manta asfáltica aluminizada 3mm, estruturada com não-tecido de poliéster, inclusive aplicação de 1 demão de primer (REF. 10029/ORSE)	m²	29,24	118,48	146,00	4.269,04	3,59 %
	CIVIL.IMPE.02								
3.6	98555	SINAPI	IMPERMEABILIZAÇÃO DE SUPERFÍCIE COM ARGAMASSA POLIMÉRICA / MEMBRANA ACRÍLICA, 3 DEMÃOS. AF_09/2023	m²	47,34	31,76	39,13	1.852,41	1,56 %
<b>4</b>			<b>REVESTIMENTO</b>					<b>3.193,63</b>	<b>2,69 %</b>

INSTITUTO FEDERAL DE EDUCAÇÃO, CIÊNCIA E TECNOLOGIA DA PARAÍBA  
CNPJ: 10.783.898/0001-75

4.1	87244	SINAPI	REVESTIMENTO CERÂMICO PARA PAREDES EXTERNAS EM PASTILHAS DE PORCELANA 5 X 5 CM (PLACAS DE 30 X 30 CM), ALINHADAS A PRUMO. AF_02/2023	m²	10,9	218,45	269,19	2.934,17	2,47 %
4.2	87893	SINAPI	CHAPISCO APLICADO EM ALVENARIA (SEM PRESENÇA DE VÃOS) E ESTRUTURAS DE CONCRETO DE FACHADA, COM COLHER DE PEDREIRO. ARGAMASSA TRAÇO 1:3 COM PREPARO MANUAL. AF_10/2022	m²	4,88	6,02	7,41	36,16	0,03 %
4.3	87794	SINAPI	EMBOÇO OU MASSA ÚNICA EM ARGAMASSA TRAÇO 1:2:8, PREPARO MANUAL, APLICADA MANUALMENTE EM PANOS CEGOS DE FACHADA (SEM PRESENÇA DE VÃOS), ESPESSURA DE 25 MM. AF_09/2022	m²	4,88	37,14	45,76	223,30	0,19 %
<b>5</b>			<b>VIDRO</b>					<b>9.410,42</b>	<b>7,91 %</b>
5.1	102181	SINAPI	INSTALAÇÃO DE VIDRO TEMPERADO, E = 10 MM, ENCAIXADO EM PERFIL U. AF_01/2021_PS	m²	4,6	555,98	685,13	3.151,59	2,65 %
5.2	85005	SINAPI	ESPELHO CRISTAL, ESPESSURA 4MM, COM PARAFUSOS DE FIXAÇÃO, SEM MOLDURA	m²	8,35	590,38	727,52	6.074,79	5,11 %
5.3	102159	SINAPI	INSTALAÇÃO DE VIDRO LISO INCOLOR, E = 10 MM, EM ESQUADRIA DE MADEIRA, FIXADO COM BAGUETE. AF_01/2021	m²	0,32	466,73	575,15	184,04	0,15 %
<b>6</b>			<b>INSTALAÇÕES HIDROSSANITÁRIAS E PLUVIAIS</b>					<b>5.644,95</b>	<b>4,75 %</b>
6.1	86884	SINAPI	ENGATE FLEXÍVEL EM PLÁSTICO BRANCO, 1/2 X 30CM - FORNECIMENTO E INSTALAÇÃO. AF_01/2020	UN	15	9,41	11,59	173,85	0,15 %
6.2	86883	SINAPI	SIFÃO DO TIPO FLEXÍVEL EM PVC 1 X 1.1/2 - FORNECIMENTO E INSTALAÇÃO. AF_01/2020	UN	1	11,13	13,71	13,71	0,01 %
6.3	86882	SINAPI	SIFÃO DO TIPO GARRAFA/COPO EM PVC 1.1/4 X 1.1/2 - FORNECIMENTO E INSTALAÇÃO. AF_01/2020	UN	9	20,65	25,44	228,96	0,19 %
6.4	86878	SINAPI	VÁLVULA EM METAL CROMADO TIPO AMERICANA 3.1/2 X 1.1/2 PARA PIA - FORNECIMENTO E INSTALAÇÃO. AF_01/2020	UN	1	67,49	83,16	83,16	0,07 %
6.5	86879	SINAPI	VÁLVULA EM PLÁSTICO 1 PARA PIA, TANQUE OU LAVATÓRIO, COM OU SEM LADRÃO - FORNECIMENTO E INSTALAÇÃO. AF_01/2020	UN	9	8,50	10,47	94,23	0,08 %
6.6		Próprio	Calha com grelha de piso normal DN 200 em PVC Tigre ou similar - ref ORSE 4957	m	1	485,22	597,93	597,93	0,50 %
6.7	94228	SINAPI	CALHA EM CHAPA DE AÇO GALVANIZADO NÚMERO 24, DESENVOLVIMENTO DE 50 CM, INCLUSO TRANSPORTE VERTICAL. AF_07/2019	M	24,4	84,33	103,91	2.535,40	2,13 %
6.8	89578	SINAPI	TUBO PVC, SÉRIE R, ÁGUA PLUVIAL, DN 100 MM, FORNECIDO E INSTALADO EM CONDUTORES VERTICAIS DE ÁGUAS PLUVIAIS. AF_06/2022	M	29	29,71	36,61	1.061,69	0,89 %
6.9	89671	SINAPI	LUVA DE CORRER, PVC, SERIE R, ÁGUA PLUVIAL, DN 100 MM, JUNTA ELÁSTICA, FORNECIDO E INSTALADO EM CONDUTORES VERTICAIS DE ÁGUAS PLUVIAIS. AF_06/2022	UN	3	39,79	49,03	147,09	0,12 %
6.10	89584	SINAPI	JOELHO 90 GRAUS, PVC, SERIE R, ÁGUA PLUVIAL, DN 100 MM, JUNTA ELÁSTICA, FORNECIDO E INSTALADO EM CONDUTORES VERTICAIS DE ÁGUAS PLUVIAIS. AF_06/2022	UN	4	38,58	47,54	190,16	0,16 %

INSTITUTO FEDERAL DE EDUCAÇÃO, CIÊNCIA E TECNOLOGIA DA PARAÍBA  
CNPJ: 10.783.898/0001-75

6.11	89585	SINAPI	JOELHO 45 GRAUS, PVC, SERIE R, ÁGUA PLUVIAL, DN 100 MM, JUNTA ELÁSTICA, FORNECIDO E INSTALADO EM CONDUTORES VERTICAIS DE ÁGUAS PLUVIAIS. AF_06/2022	UN	4	39,53	48,71	194,84	0,16 %
6.12	91175	SINAPI	FIXAÇÃO DE TUBOS VERTICAIS DE PVC ÁGUA, PVC ESGOTO, PVC ÁGUA PLUVIAL, CPVC, PPR, COBRE OU AÇO, DIÂMETROS MAIORES QUE 75 MM E MENORES OU IGUAIS A 100 MM, COM ABRAÇADEIRA METÁLICA RÍGIDA TIPO U PERFIL 4, FIXADA EM PERFILADO EM PAREDE. AF_09/2023_PS	M	29	9,07	11,17	323,93	0,27 %
<b>7</b>			<b>INSTALAÇÕES DE CLIMATIZAÇÃO</b>					<b>6.359,15</b>	<b>5,35 %</b>
7.1	103288	SINAPI	RASGO E CHUMBAMENTO EM ALVENARIA PARA TUBOS DE SPLIT PAREDE DE 9000 A 24000 BTUS/H. AF_11/2021	UN	27	11,84	14,59	393,93	0,33 %
7.2	89867	SINAPI	JOELHO 45 GRAUS, PVC, SOLDÁVEL, DN 25MM, INSTALADO EM DRENO DE AR-CONDICIONADO - FORNECIMENTO E INSTALAÇÃO. AF_08/2022	UN	4	6,65	8,19	32,76	0,03 %
7.3	89866	SINAPI	JOELHO 90 GRAUS, PVC, SOLDÁVEL, DN 25MM, INSTALADO EM DRENO DE AR-CONDICIONADO - FORNECIMENTO E INSTALAÇÃO. AF_08/2022	UN	9	5,83	7,18	64,62	0,05 %
7.4	89869	SINAPI	TE, PVC, SOLDÁVEL, DN 25MM, INSTALADO EM DRENO DE AR-CONDICIONADO - FORNECIMENTO E INSTALAÇÃO. AF_08/2022	UN	2	8,16	10,05	20,10	0,02 %
7.5	89865	SINAPI	TUBO, PVC, SOLDÁVEL, DN 25MM, INSTALADO EM DRENO DE AR-CONDICIONADO - FORNECIMENTO E INSTALAÇÃO. AF_08/2022	M	26,5	14,37	17,70	469,05	0,39 %
7.6	ELT.00.017.001	Próprio	PRÉ-INSTALAÇÃO DE AR CONDICIONADO SPLIT ATÉ 24.000 BTUs COM TUBULAÇÃO EM COBRE P/ INTERLIGAÇÃO DO CONDENSADOR AO EVAPORADOR, INCLUSIVE ISOLAMENTO, LIGAÇÃO ELÉTRICA ENTRE CONDENSADORA E EVAPORADORA (UTILIZAR FORÇA CABO PP 3X2,5MM² E COMUNICAÇÃO 3X1,5MM², AMBOS COM ISOLAÇÃO 0,6/1KV), CONEXÕES E FIXAÇÕES - FORNECIMENTO E INSTALAÇÃO	m	27	159,63	196,71	5.311,17	4,47 %
7.7	90446	SINAPI	RASGO LINEAR MECANIZADO EM CONTRAPISO, PARA RAMAIS/ DISTRIBUIÇÃO DE INSTALAÇÕES HIDRÁULICAS, DIÂMETROS MAIORES QUE 75 MM E MENORES OU IGUAIS A 100 MM. AF_09/2023_PS	M	2,5	13,99	17,23	43,07	0,04 %
7.8	90444	SINAPI	RASGO LINEAR MECANIZADO EM CONTRAPISO, PARA RAMAIS/ DISTRIBUIÇÃO DE INSTALAÇÕES HIDRÁULICAS, DIÂMETROS MENORES OU IGUAIS A 40 MM. AF_09/2023_PS	M	2,5	7,94	9,78	24,45	0,02 %
<b>8</b>			<b>LOUÇAS, METAIS E ACESSÓRIOS</b>					<b>13.227,40</b>	<b>11,12 %</b>
8.1	86915	SINAPI	TORNEIRA CROMADA DE MESA, 1/2 OU 3/4, PARA LAVATÓRIO, PADRÃO MÉDIO - FORNECIMENTO E INSTALAÇÃO. AF_01/2020	UN	9	168,71	207,90	1.871,10	1,57 %
8.2	86910	SINAPI	TORNEIRA CROMADA TUBO MÓVEL, DE PAREDE, 1/2 OU 3/4, PARA PIA DE COZINHA, PADRÃO MÉDIO - FORNECIMENTO E INSTALAÇÃO. AF_01/2020	UN	1	150,31	185,22	185,22	0,16 %

INSTITUTO FEDERAL DE EDUCAÇÃO, CIÊNCIA E TECNOLOGIA DA PARAÍBA  
CNPJ: 10.783.898/0001-75

8.3	86909	SINAPI	TORNEIRA CROMADA TUBO MÓVEL, DE MESA, 1/2 OU 3/4, PARA PIA DE COZINHA, PADRÃO ALTO - FORNECIMENTO E INSTALAÇÃO. AF_01/2020	UN	1	152,09	187,42	187,42	0,16 %
8.4	100856	SINAPI	MANOPLA E CANOPLA CROMADA FORNECIMENTO E INSTALAÇÃO. AF_01/2020	UN	11	43,88	54,07	594,77	0,50 %
8.5		Próprio	Chuveiro plástico sem registro (REF. 2050/ORSE)	un	5	33,03	40,70	203,50	0,17 %
8.6	CIVIL.INHI.3 95546	SINAPI	KIT DE ACESSORIOS PARA BANHEIRO EM METAL CROMADO, 5 PECAS, INCLUSO FIXAÇÃO. AF_01/2020	UN	8	104,06	128,23	1.025,84	0,86 %
8.7		Próprio	Assento plastico, universal, branco, para vaso sanitario, tipo convencional. (Ref.: 2066/ORSE)	un	5	54,21	66,80	334,00	0,28 %
8.8	CIVIL.INHI.1	Próprio	INSTALAÇÃO DE MICTÓRIO SIFONADO LOUÇA BRANCA PADRÃO MÉDIO EXCLUSIVE MICTÓRIO ( REF. 100858)	UN	2	380,53	468,92	937,84	0,79 %
8.9	12476	ORSE	Box para banheiro em vidro temperado 8 mm, liso, incolor, de correr, em alumínio branco, inclusive ferragens - fornecimento e instalação - Rev.02_10/2021	m²	18,24	350,00	431,30	7.866,91	6,61 %
8.9	00011731	SINAPI	GRELHA FIXA, EM PVC BRANCA, QUADRADA, 150 X 150 MM, PARA RALOS E CAIXAS	UN	2	8,44	10,40	20,80	0,02 %
<b>9</b>			<b>INSTALAÇÕES ELÉTRICAS</b>					<b>4.721,71</b>	<b>3,97 %</b>
9.1	ELT.134.26	Próprio	LUMINARIA DE SOBREPOR COM ALETAS, REFLETOR PARABÓLICO DE ALTO BRILHO, PARA DUAS LÂMPADAS LED TUBULAR 2 X 10W, FLUXO LUMINOSO >= 900 LM CADA LÂMPADA, FP>= 0,92, FIXADA COM 2 TIRANTES (INCLUSIVE LÂMPADAS LED), FORNECIMENTO E INSTALAÇÃO.	UN	8	74,79	92,16	737,28	0,62 %
9.2	91179	SINAPI	FIXAÇÃO DE TUBOS HORIZONTAIS DE PVC ÁGUA/PVC ESGOTO/PVC PLUVIAL/CPVC/PPR/COBRE OU AÇO, DIÂMETROS MENORES OU IGUAIS A 40 MM, COM ABRAÇADEIRA METÁLICA RÍGIDA TIPO D COM PARAFUSO DE FIXAÇÃO 1 1/4", FIXADA DIRETAMENTE NA LAJE OU PAREDE. AF_09/2023	M	40	15,04	18,53	741,20	0,62 %
9.3	ELT.00.004. 009	Próprio	PONTO TOMADA BIPOLAR 2P + T 10A/250V DUPLA (2 MÓDULOS) DE SOBREPOR, INCLUSIVE TERMINAL DE COMPRESSÃO, CAIXA DE SOBREPOR TIPO CONDULETE COM CONEXÕES E FIXAÇÃO, TOMADA COM PLACA, SUPORTE E MÓDULO (COMPLETA), FORNECIMENTO E INSTALAÇÃO. (REF.: 93143/SINAPI)	PT	7	139,06	171,36	1.199,52	1,01 %
9.4	ELT.00.004. 010	Próprio	PONTO DE INTERRUPTOR 10A/250V 1 TECLA (1 MÓDULO) DE SOBREPOR, INCLUSIVE TERMINAL DE COMPRESSÃO, CAIXA DE SOBREPOR TIPO CONDULETE COM CONEXÕES E FIXAÇÃO, INTERRUPTOR COM PLACA, SUPORTE E MÓDULO (COMPLETA), FORNECIMENTO E INSTALAÇÃO. (REF.: 93143/SINAPI)	PT	2	116,25	143,25	286,50	0,24 %

INSTITUTO FEDERAL DE EDUCAÇÃO, CIÊNCIA E TECNOLOGIA DA PARAÍBA  
CNPJ: 10.783.898/0001-75

9.5	ELT.00.004.012	Próprio	PONTO TOMADA BIPOLAR 2P + T 10A/250V SIMPLES (1 MÓDULO) DE SOBREPOR, INCLUSIVE TERMINAL DE COMPRESSÃO, CAIXA DE SOBREPOR TIPO CONDULETE COM CONEXÕES E FIXAÇÃO, TOMADA COM PLACA, SUPORTE E MÓDULO (COMPLETA), FORNECIMENTO E INSTALAÇÃO. (REF.: 93143/SINAPI)	PT	5	119,37	147,09	735,45	0,62 %
9.6	ELT.00.004.013	Próprio	PONTO TOMADA BIPOLAR 2P + T 20A/250V (1 MÓDULO) DE SOBREPOR, INCLUSIVE TERMINAL DE COMPRESSÃO, CAIXA DE SOBREPOR TIPO CONDULETE COM CONEXÕES E FIXAÇÃO, TOMADA COM PLACA, SUPORTE E MÓDULO (COMPLETA), FORNECIMENTO E INSTALAÇÃO. (REF.: 93143/SINAPI)	PT	2	121,27	149,44	298,88	0,25 %
9.7	723	ORSE	Fornecimento e instalação de saída horizontal para eletroduto 3/4" (ref. vl 33 valemam ou similar)	un	20	6,60	8,13	162,60	0,14 %
9.8	97592	SINAPI	LUMINÁRIA TIPO PLAFON, DE SOBREPOR, COM 1 LÂMPADA LED DE 12/13 W, SEM REATOR - FORNECIMENTO E INSTALAÇÃO. AF_02/2020	UN	5	29,59	36,46	182,30	0,15 %
9.10	91867	SINAPI	ELETRODUTO RÍGIDO ROSCÁVEL, PVC, DN 25 MM (3/4"), PARA CIRCUITOS TERMINAIS, INSTALADO EM LAJE - FORNECIMENTO E INSTALAÇÃO. AF_03/2023	M	20	8,79	10,83	216,60	0,18 %
9.11	ELT.00.004.011	Próprio	PONTO DE INTERRUPTOR 10A/250V 2 TECLAS (2 MÓDULOS) DE SOBREPOR, INCLUSIVE TERMINAL DE COMPRESSÃO, CAIXA DE SOBREPOR TIPO CONDULETE COM CONEXÕES E FIXAÇÃO, INTERRUPTOR COM PLACA, SUPORTE E MÓDULO (COMPLETA), FORNECIMENTO E INSTALAÇÃO. (REF.: 93143/SINAPI)	PT	1	130,96	161,38	161,38	0,14 %
<b>10</b>			<b>PINTURA</b>					<b>10.326,78</b>	<b>8,68 %</b>
10.1	100717	SINAPI	LIXAMENTO MANUAL EM SUPERFÍCIES METÁLICAS EM OBRA. AF_01/2020	m²	3,4	7,74	9,53	32,40	0,03 %
10.2	74064/001	SINAPI	FUNDO ANTICORROSIVO A BASE DE OXIDO DE FERRO (ZARCAO), DUAS DEMÃOS	m²	3,4	22,15	27,29	92,78	0,08 %
10.3	100760	SINAPI	PINTURA COM TINTA ALQUÍDICA DE ACABAMENTO (ESMALTE SINTÉTICO BRILHANTE) APLICADA A ROLO OU PINCEL SOBRE SUPERFÍCIES METÁLICAS (EXCETO PERFIL) EXECUTADO EM OBRA (02 DEMÃOS). AF_01/2020	m²	3,4	39,27	48,39	164,52	0,14 %
10.4	88423	SINAPI	APLICAÇÃO MANUAL DE PINTURA COM TINTA TEXTURIZADA ACRÍLICA EM PAREDES EXTERNAS DE CASAS, UMA COR. AF_06/2014	m²	180	15,13	18,64	3.355,20	2,82 %
10.5	88496	SINAPI	EMASSAMENTO COM MASSA LÁTEX, APLICAÇÃO EM TETO, DUAS DEMÃOS, LIXAMENTO MANUAL. AF_04/2023	m²	34,05	25,37	31,26	1.064,40	0,89 %
10.6	104640	SINAPI	PINTURA LÁTEX ACRÍLICA STANDARD, APLICAÇÃO MANUAL EM TETO, DUAS DEMÃOS. AF_04/2023	m²	34,05	9,97	12,28	418,13	0,35 %
10.7	88497	SINAPI	EMASSAMENTO COM MASSA LÁTEX, APLICAÇÃO EM PAREDE, DUAS DEMÃOS, LIXAMENTO MANUAL. AF_04/2023	m²	65,26	14,44	17,79	1.160,97	0,98 %
10.8	104642	SINAPI	PINTURA LÁTEX ACRÍLICA STANDARD, APLICAÇÃO MANUAL EM PAREDES, DUAS DEMÃOS. AF_04/2023	m²	299,26	8,13	10,01	2.995,59	2,52 %
10.9	102214	SINAPI	PINTURA VERNIZ (INCOLOR) ALQUÍDICO EM MADEIRA, USO INTERNO, 2 DEMÃOS. AF_01/2021	m²	34,02	17,76	21,88	744,35	0,63 %



INSTITUTO FEDERAL DE EDUCAÇÃO, CIÊNCIA E TECNOLOGIA DA PARAÍBA  
CNPJ: 10.783.898/0001-75

10.10	96135	SINAPI	APLICAÇÃO MANUAL DE MASSA ACRÍLICA EM PAREDES EXTERNAS DE CASAS, DUAS DEMÃOS. AF_05/2017	m²	6	24,01	29,58	177,48	0,15 %
10.11	102491	SINAPI	PINTURA DE PISO COM TINTA ACRÍLICA, APLICAÇÃO MANUAL, 2 DEMÃOS, INCLUSO FUNDO PREPARADOR. AF_05/2021	m²	6	16,36	20,16	120,96	0,10 %
<b>11</b>			<b>PISO E PAVIMENTAÇÃO</b>					<b>20.117,22</b>	<b>16,92 %</b>
11.1	CIVIL.INHI.1 09	Próprio	LIMPEZA E POLIMENTO MECANIZADO EM PISO ALTA RESISTENCIA, UTILIZANDO ESTUQUE COM ADESIVO E CIMENTO BRANCO (REF SINAPI 73800/001)	m²	254,6	41,34	50,94	12.969,32	10,91 %
11.2	87261	SINAPI	REVESTIMENTO CERÂMICO PARA PISO COM PLACAS TIPO PORCELANATO DE DIMENSÕES 60X60 CM APLICADA EM AMBIENTES DE ÁREA MENOR QUE 5 M². AF_02/2023_PE	m²	18,4	189,44	233,44	4.295,29	3,61 %
11.3	87262	SINAPI	REVESTIMENTO CERÂMICO PARA PISO COM PLACAS TIPO PORCELANATO DE DIMENSÕES 60X60 CM APLICADA EM AMBIENTES DE ÁREA ENTRE 5 M² E 10 M². AF_02/2023_PE	m²	7,6	176,39	217,36	1.651,93	1,39 %
11.4	87735	SINAPI	CONTRAPISO EM ARGAMASSA TRAÇO 1:4 (CIMENTO E AREIA), PREPARO MECÂNICO COM BETONEIRA 400 L, APLICADO EM ÁREAS MOLHADAS SOBRE LAJE, ADERIDO, ACABAMENTO NÃO REFORÇADO, ESPESSURA 2CM. AF_07/2021	m²	26	37,48	46,18	1.200,68	1,01 %
<b>12</b>			<b>PORTAS, ESQUADRIAS E FERRAGENS</b>					<b>1.894,20</b>	<b>1,59 %</b>
12.1	110205	SBC	VISOR COM REQUADRO MADEIRA DE LEI PARA APLICACAO DE VIDRO	m²	0,32	844,15	1.040,24	332,87	0,28 %
12.2	102189	SINAPI	JOGO DE FERRAGENS CROMADAS PARA PORTA DE VIDRO TEMPERADO, UMA FOLHA COMPOSTO DE DOBRADICAS SUPERIOR E INFERIOR, TRINCO, FECHADURA, CONTRA FECHADURA COM CAPUCHINHO SEM MOLA E PUXADOR. AF_01/2021	UN	1	215,48	265,53	265,53	0,22 %
12.3	102188	SINAPI	MOLA HIDRAULICA DE PISO PARA PORTA DE VIDRO TEMPERADO. AF_01/2021	UN	1	844,47	1.040,64	1.040,64	0,88 %
12.4	CIVIL.ESQV .16	Próprio	PUXADOR TUBULAR RETO DUPLO, EM ALUMINIO CROMADO, COM COMPRIMENTO DE APROX 400 MM E DIAMETRO DE 25 MM (REF. 9733/ORSE)	Un	1	155,38	191,47	191,47	0,16 %
12.5	100659	SINAPI	ALIZAR DE 5X1,5CM PARA PORTA FIXADO COM PREGOS, PADRÃO MÉDIO - FORNECIMENTO E INSTALAÇÃO. AF_12/2019	M	5,1	10,14	12,49	63,69	0,05 %
<b>13</b>			<b>SERVIÇOS COMPLEMENTARES</b>					<b>12.231,94</b>	<b>10,29 %</b>
13.1	210500	SBC	ALUGUEL DE CACAMBA 48 HORAS COM RETIRADA	UN	1	360,00	443,62	443,62	0,37 %
13.2	13311	ORSE	Andaime metálico fachadeiro - locação mensal , exceto montagem, desmontagem e tela	m²xmês	36	23,31	28,72	1.033,92	0,87 %
13.3	CIVIL.SEDI. 57	Próprio	Guarda-corpo com montantes flangeado em tubo inox $\varnothing=2''$ e com fechamento em tubo $\varnothing=2''$ , 6 tubos horizontais de aço inox $\varnothing=1''$ a cada 10cm e corrimão duplo em aço inox $\varnothing=1 \frac{1}{2}''$ , com acabamento polido, h=1,20m, inclusive chumbador parabol de 1/4" - conforme projeto arquitetônico (REF. ORSE 10622(	m	9,6	909,08	1.120,25	10.754,40	9,04 %

INSTITUTO FEDERAL DE EDUCAÇÃO, CIÊNCIA E TECNOLOGIA DA PARAÍBA  
CNPJ: 10.783.898/0001-75

14			<b>ADMINISTRAÇÃO LOCAL</b>					<b>4.183,68</b>	<b>3,52 %</b>
14.1	90777	SINAPI	ENGENHEIRO CIVIL DE OBRA JUNIOR COM ENCARGOS COMPLEMENTARES	H	32	106,10	130,74	4.183,68	3,52 %

**Total sem BDI** 96.516,85  
**Total do BDI** 22.411,29  
**Total Geral** 118.928,14

---

Setor de Engenharia

**Anexo II - Anexo I.1 - ETP11\_2024.pdf**

# Estudo Técnico Preliminar 11/2024

## 1. Informações Básicas

Número do processo: 23326.002948.2024-16

## 2. Descrição da necessidade

O Instituto Federal da Paraíba (IFPB) é uma instituição pública federal centenária (onze décadas) vinculada ao Ministério da Educação (MEC), com sede e foro em João Pessoa, tendo como Órgão Executivo a Reitoria, consoante o art. 11 da Lei n.º 11.892 /2008.

O prédio, produto deste certame, era utilizado pela Caixa Econômica Federal, dentro do perímetro deste Campus, com sua adequada devolução para atender as necessidades educacionais do IFPB – Campus João Pessoa, pensou-se em uma relevante adequação dos ambientes estruturais para ser utilizado e aparar arestas ambientais junto as unidades administrativas: Coordenação de Controle Acadêmico, Coordenação de Estágio e a Secretaria Central – Campus João Pessoa, conforme projeto anexo elaborados pela arquiteta Elizabete da Costa Gomes.

A secretaria Central tem a finalidade de ser responsável pela recepção da comunidade através das diversas possibilidades de acesso a instituição: e-mail, telefone, presencial além da execução dos trabalhos administrativos que apoiem o desenvolvimento do processo escolar. A localização do prédio onde será instalada a Secretaria Central proporciona a plena acessibilidade aos usuários externos e internos do Campus João Pessoa.

Em se tratando das demais instalações das unidades administrativas: Coordenação de Controle Acadêmico, Coordenação de Estágio no mesmo ambiente proporcionará a integração dos usuários externos com as atividades mais demandadas por esses usuários.

Em virtude do tempo de uso, e da falta de manutenção periódica, as instalações físicas do antigo prédio da caixa econômica, encontram-se bastante deterioradas, necessitando de grandes intervenções, tanto na estrutura quanto nas áreas internas.

De uma maneira bastante objetiva, destacamos a seguir, alguns pontos, entre tantos, que necessitam de intervenções:

Secretaria central:

- Impermeabilização da caixa d'água e substituição da manta do algeroz da cobertura;
- Instalação de divisórias e portas para fechamento da área de guarda de livros;

- Instalação de boxes e acessórios nos banheiros;
- Conclusão das instalações elétricas da área do salão e da guarda de livros;
- Recuperação e polimento do piso em granilite;
- Aplicação de uma demão de tinta para remoção de manchas nas paredes decorrentes do processo de limpeza do piso;
- Instalação de corrimão e guarda-corpo conforme normas de acessibilidade;

#### Sala dos professores:

- troca do piso do banheiro, cujas inclinações não estão adequadas;
- Pré-instalação da instalação de cobre e drenos para ar-condicionado;
- Instalação de boxes de vidro, metais e acessórios dos banheiros;
- Instalação de visores de vidro nas sala de CCA, coordenação de estágios e guarda de livros;
- Complemento do revestimento da fachada e revisão das instalações de águas pluviais;

Quanto aos objetivos estratégicos, constantes no Planejamento Estratégico Decenal PLANEDE 2015-2025, tais contratações estariam plenamente alinhada aos itens: I08 Fornecer infraestrutura adequada para as atividades de ensino, pesquisa, extensão e gestão que assegurem padrões mínimos e a melhoria progressiva da estrutura de laboratórios, equipamentos, setores, salas de aula, bibliotecas e gabinetes docentes; e P11 - Acompanhar e avaliar, permanentemente, com a participação da comunidade e das Instâncias Colegiadas dos Campi e Reitoria, as políticas de ensino, pesquisa, extensão e gestão para garantir condições institucionais de continuidade das ações. Assim como ao Plano Estratégico para Permanência e Êxito dos Estudantes do IFPB 2017-2027, onde alguns gestores e docentes do IFPB avaliaram como fator interno contributivo para a evasão escolar a ausência de espaços de convivência, alimentação e de prática de atividades físicas e culturais. Tal constatação, reforça, e torna urgente, a necessidade de prover a reaproveitamento e adaptação de ambientes do Campus João Pessoa com uma estrutura adequada para estes fins.

Além disso, é importante ressaltar que este espaço já passou por um processo licitatório, através do descrito no Processo 23326.013422.2021-19, onde o solicitado pela Engenharia através dos documentos de Projeto foi parcialmente atendido, levando o cerne à punição da empresa responsável por não entrega do acordado em contrato.

Portanto, concluímos, que é extremamente necessário assegurar à comunidade condições para a melhor execução e aproveitamento dos serviços de ensino ofertados pelo Campus e, nesse prisma, a reforma deste prédio em questão significa um grande avanço para esse processo educacional.

### 3. Área requisitante

Área Requisitante	Responsável
DAA - Departamento de Apoio à Administração	Carlos Alberto Assis Montenegro Junior
DAPF-JP: Diretoria de Administração, Planejamento e Finanças	Alecsandro Monteiro Kramer

### 4. Descrição dos Requisitos da Contratação

#### São requisitos essenciais à prestação dos serviços objeto da presente contratação:

Os serviços comuns de engenharia deverão ser executados com a utilização de técnicas e rotinas adequadas, e em estrita concordância e obediência às normas técnicas vigentes, em especial, Normas da ABNT; Legislação de acessibilidade; Código de Obras da Prefeitura Municipal em vigor do respectivo local de execução, bem como os Regulamentos do Corpo de Bombeiros Estadual e normativas do Ministério do Trabalho.

A CONTRATADA deverá manter o quadro de pessoal técnico, operacional e administrativo qualificado e em número suficiente para a perfeita execução dos serviços contratuais assumidos, contando inclusive com um Responsável Técnico, inscrito em conselho de classe correspondente, com poder para deliberar e atender qualquer solicitação da Fiscalização do CONTRATANTE.

Eventual alteração do titular Responsável Técnico deverá ser comunicada de imediato ao CONTRATANTE, acompanhada de justificativa da necessidade da substituição, situação em que a empresa contratada deverá comprovar o novo responsável técnico, juntada a respectiva documentação comprobatória.

Para a execução dos serviços, a Contratada deverá disponibilizar profissionais com formação, habilidades e conhecimentos mínimos previstos na Classificação Brasileira de Ocupações – CBO.

#### São requisitos de qualificação técnica:

Comprovação de aptidão para a prestação dos serviços em características, quantidades e prazos compatíveis com o objeto desta contratação, ou com o item pertinente, consignados no instrumento convocatório, mediante a apresentação de atestados fornecidos por pessoas jurídicas de direito público ou privado. A saber:

- Execução de piso em granilite;
- Instalação de divisórias navais;
- Impermeabilização de superfície com argamassa polimérica/membrana acrílica, 4 demãos, reforçada com véu de poliéster;

Possuir registro ou inscrição junto ao CREA (Conselho Regional de Engenharia e Agronomia) e/ou no CAU (Conselho de Arquitetura e Urbanismo), conforme as áreas de atuação previstas no Projeto Básico, em plena validade;

#### **Da justificativa acerca da natureza continuada do serviço:**

A necessidade do objeto do presente estudo técnico preliminar, por si só, não se mostra como critério apto para ser caracterizado como um serviço de natureza contínua.

O objeto se enquadra como serviço comum de engenharia e arquitetura, já que é necessária a utilização de conhecimentos técnicos específicos, envolvendo a participação de profissionais habilitados, conforme o disposto na Lei Federal n.º 5.194/66. Logo, O serviço possui natureza não - continuada, estando a presente contratação classificada com “de escopo”.

#### **Critérios e práticas de sustentabilidade:**

O objetivo é a efetiva aplicação de boas práticas sustentáveis nas licitações promovidas pela Administração Pública, em atendimento ao art. 170, da Constituição Federal; ao art. 5º, da Lei n.º 14.133/21, a Lei n.º 12.187/2009 e o art. 6º da Instrução Normativa n.º 1/2010 da SLTI/MPOG, além do Decreto n.º 7.746/2012:

#### **Constituição Federal/1988:**

[...]

Art. 170. A ordem econômica, fundada na valorização do trabalho humano e na livre iniciativa, tem por fim assegurar a todos existência digna, conforme os ditames da justiça social, observados os seguintes princípios:

[...]

VI - defesa do meio ambiente, inclusive mediante tratamento diferenciado conforme o impacto ambiental dos produtos e serviços e de seus processos de elaboração e prestação; (Redação dada pela Emenda Constitucional n.º 42, de 19.12.2003)

**Lei n.º 14.133/21:**

[...]

Art. 5º Na aplicação desta Lei, serão observados os princípios da legalidade, da impessoalidade, da moralidade, da publicidade, da eficiência, do interesse público, da probidade administrativa, da igualdade, do planejamento, da transparência, da eficácia, da segregação de funções, da motivação, da vinculação ao edital, do julgamento objetivo, da segurança jurídica, da razoabilidade, da competitividade, da proporcionalidade, da celeridade, da economicidade e do **desenvolvimento nacional sustentável**, assim como as disposições do Decreto-Lei nº 4.657, de 4 de setembro de 1942.

**Lei n.º 12.187/2009:**

[...]

Art. 6º São instrumentos da Política Nacional sobre Mudança do Clima:

[...]

XII - as medidas existentes, ou a serem criadas, que estimulem o desenvolvimento de processos e tecnologias, que contribuam para a redução de emissões e remoções de gases de efeito estufa, bem como para a adaptação, dentre as quais o estabelecimento de critérios de preferência nas licitações e concorrências públicas, compreendidas aí as parcerias público- privadas e a autorização, permissão, outorga e concessão para exploração de serviços públicos e recursos naturais, para as propostas que propiciem maior economia de energia, água e outros recursos naturais e redução da emissão de gases de efeito estufa e de resíduos.

**Instrução Normativa n.º 1/2010 da SLTI/MPOG:**



Art. 6º Os editais para a contratação de serviços deverão prever que as empresas contratadas adotarão as seguintes práticas de sustentabilidade na execução dos serviços, quando couber:

Use produtos de limpeza e conservação de superfícies e objetos inanimados que obedeçam às classificações e especificações determinadas pela ANVISA;

Adote medidas para evitar o desperdício de água tratada, conforme instituído no Decreto n.º 48.138, de 8 de outubro de 2003;

- b. 1. Observe a Resolução CONAMA n.º 20, de 7 de dezembro de 1994, quanto aos equipamentos de limpeza que gerem ruído no seu funcionamento;
- c. 2. Forneça aos empregados os equipamentos de segurança que se zerem necessários, para a execução de serviços;
- d. 3. Realize um programa interno de treinamento de seus empregados, nos três primeiros meses de execução contratual, para redução de consumo de energia elétrica, de consumo de água e redução de produção de resíduos sólidos, observadas as normas ambientais vigentes;
- e. 4. Realize a separação dos resíduos recicláveis descartados pelos órgãos e entidades da Administração Pública Federal direta, autárquica e fundacional, na fonte geradora, e a sua destinação às associações e cooperativas dos catadores de materiais recicláveis, que será procedida pela coleta seletiva do papel para reciclagem, quando couber, nos termos da IN /MARE n.º 6, de 3 de novembro de 1995 e do Decreto n.º 5.940, de 25 de outubro de 2006;
- f. 5. Respeite as Normas Brasileiras – NBR publicadas pela Associação Brasileira de Normas Técnicas sobre resíduos sólidos; e
- g. 6. Preveja a destinação ambiental adequada das pilhas e baterias usadas ou inservíveis, segundo disposto na Resolução CONAMA n.º 257, de 30 de junho de 1999.

Parágrafo único. O disposto neste artigo não impede que os órgãos ou entidades contratantes estabeleçam, nos editais e contratos, a exigência de observância de outras práticas de sustentabilidade ambiental, desde que justificadamente.

**Decreto n.º 7.746, de 5 de junho de 2012:**

[...]

Art. 4º São diretrizes de sustentabilidade, entre outras:

- I. 1. - Menor impacto sobre recursos naturais como flora, fauna, ar, solo e água;
- II. 2. - Preferência para materiais, tecnologias e matérias- primas de origem local;
- III. 3. - Maior eficiência na utilização de recursos naturais como água e energia;
- IV. 4. - Maior geração de empregos, preferencialmente com mão de obra local;
- V. 5. - Maior vida útil e menor custo de manutenção do bem e da obra;
- VI. 6. - Uso de inovações que reduzam a pressão sobre recursos naturais; e
- VII. 7. - Origem ambientalmente regular dos recursos naturais utilizados nos bens, serviços e obras.

### **Duração inicial do contrato de prestação de serviços**

O contrato terá vigência pelo período de **6 (seis) meses**, sendo prorrogável apenas na forma do art. 111, da Lei nº 14.133/2021.

A vigência poderá ultrapassar o exercício financeiro, desde que as despesas referentes à contratação sejam integralmente empenhadas até 31 de dezembro do corrente ano, para fins de inscrição em restos a pagar.

O prazo de execução do objeto é de **4 (quatro) meses** cujas etapas observarão o cronograma a ser fixado no Projeto Básico.

Os prazos de execução e de vigência do contrato poderão ser prorrogados, com fundamento no art. 111, da Lei n.º 14.133/2021, mediante prévia apresentação de justificativas, autorização da autoridade competente para a celebração do ajuste e da correspondente adequação do cronograma físico-financeiro, formalizadas nos autos do processo administrativo.

As prorrogações dos prazos de execução e de vigência do contrato deverão ser promovidas por meio de prévia celebração de termo aditivo.

Ocorrendo impedimento, paralisação ou suspensão do contrato, o cronograma de execução será prorrogado automaticamente, pelo tempo correspondente, conforme preceitua o art. 115, § 5º, da Lei n.º 14.133/2021, mediante simples apostila.

A prorrogação do prazo de execução dos serviços implica a prorrogação do prazo da vigência do contrato por igual período, exceto se houver dispositivo em sentido contrário no termo aditivo de prorrogação.

Quanto à necessidade da contratada promover a transição contratual com transferência de conhecimento, tecnologia e técnicas empregadas:

A CONTRATADA deverá manter continuamente uma base de conhecimento com todas as informações de processos, atividades e tarefas referentes aos serviços, ocorrências de problemas, suas resoluções e lições aprendidas, tempo de resposta e resolução do problema.

Os projeto ou solução desenvolvida, exclusivamente para a obra poderá ser utilizada pela Contratante em outras obras da instituição, devidamente adaptadas ao contexto local.

Esta base de conhecimento deve estar acessível aos técnicos e gestores da CONTRATANTE.

## 5. Levantamento de Mercado

Diante das necessidades apontadas neste estudo, o atendimento à solução exige a contratação de empresa especializada em obras e serviços de engenharia para execução dos serviços de reforma e adequação de empreendimento de médio porte, levando em consideração todos os requisitos exigidos por normas para uma obra segura, econômica e eficaz.

Foram analisadas contratações similares feitas por outros órgãos e entidades, por meio de consultas a outros editais, com objetivo de identificar a existência de novas metodologias, tecnologias ou inovações que melhor atendessem às necessidades da Administração. Não se observou maiores variações quanto à execução dos serviços no que se refere ao papel da empresa a qual se pretende contratar. Assim, a variação se dá pela modalidade de licitação aplicada a cada caso, a depender da permissibilidade normativa.

Quanto à existência de potenciais fornecedores, em pesquisas realizadas, através das plataformas de compras do governo federal e demais órgãos / entidades, de contratações de serviços objeto da presente contratação, identificamos, pelo menos, 10 (dez) processos finalizados, conforme tabela a seguir:

ORDEM	ÓRGÃO	UASG	MODALIDADE	OBJETO
1	TRIBUNAL REGIONAL DO TRABALHO DA 9ª REGIÃO	80012	RDC n.º 01/2020	Contratação de obra destinada a complementar a construção do Fórum Trabalhista de Apucarana-PR.
2	GABINETE DE SEGURANÇA INSTITUCIONAL	110322	RDC n.º 01/2020	Contratação de empresa especializada para execução de obra visando a construção de Galpão Multiuso, na Secretaria de Segurança e Coordenação Presidencial (SCP), em Brasília-DF

3	UNIVERSIDADE TECNOLÓGICA FEDERAL DO PARANÁ	150149	RDC Nº 01/2020	Contratação de empresa para Execução de Obra de Engenharia para a adequação da entrada e saída do estacionamento do Bloco I, interligação de acesso aos Blocos L e M, adequação da rampa acessível ao RU, adequação da entrada de pedestres junto ao bloco K do Campus Apucarana da UTFPR.
4	CAMPUS ARRAIAL DO CABO	152237	RDC n.º 01/2020	Contratação de Pessoa Jurídica especializada na prestação do serviço de engenharia para Construção de novos banheiros, reforço estrutural e adaptações para realocação da biblioteca, adaptações de sala de reunião no Edifício do Campus Arraial do Cabo do Instituto Federal de Educação, Ciência e Tecnologia do Rio de Janeiro – IFRJ.
5	HOSPITAL UNIVERSITÁRIO  / UFSC	150232	RDC n.º 01/2019	Contratação de empresa, por meio do Regime Diferenciado de Contratações Públicas (RDC), para fornecimento de material e mão de obra, destinados à reforma, com ampliação, da Urgência Pediátrica do HU/UFSC.
6	BANCO DO NORDESTE DO BRASIL S/A	179085	RDC n.º 98/2020	Contratação da obra de reforma da sobreloja do imóvel ocupado pela Agência Natal Roberto Freire-RN, incluindo elaboração de projeto executivo da escada para abrigar as Gerências Estaduais do Agroamigo e Crediamigo
7	PROCURADORIA REGIONAL DO TRABALHO 3ª REGIÃO – MG	200036	RDC n.º 01/2020	Contratação de empresa para execução de serviços de engenharia para adequação de novas instalações físicas da sede do Ministério Público do Trabalho no Município de Governador Valadares, em regime de empreitada por preço global, com fornecimento de material e mão de obra especializada
8	Superintendência de Obras do Plano de Desenvolvimento do Estado – SUPLAN – GOV. PB	-	TOMADA DE PREÇOS n.º 62 /2019	Construção de ginásio coberto com vestiário no terreno remanescente da escola ECI Imaculada Conceição, em Cabedelo-PB.

9	Superintendência de Obras do Plano de Desenvolvimento do Estado – SUPLAN – GOV. PB	-	CONCORRÊNCIA n.º 01/2019	Construção do novo complexo educacional da E.E.E.F.M José Rodrigues de Ataíde, em Itatuba-PB.
				Contratação de empresa

10	Prefeitura Municipal de João Pessoa	-	CONCORRÊNCIA n.º 33002/2020	especializada para Construção do Termina de Integração do Varadouro, no bairro do Varadouro,  na cidade de João Pessoa-PB.
11	Instituto Federal da Paraíba		RDC (Eletrônico) nº 05/2021	Contratação de empresa especializada par a execução de serviços de reforma e adequação do Bloco de Mecânica do Campus João Pessoa - IFPB
12	Tribunal de Contas da União - TCU	30001	Pregão Eletrônico Nº 45/2018	Contratação de empresa especializada em engenharia para reforma do edifício sede d Secretaria de Controle Externo no Estado d Mato Grosso do Sul – Secex-MS, em regim de empreitada por preço unitário.

Os requisitos necessários ao atendimento da solução exigem a contratação de empresa especializada do ramo, o que se mostra perfeitamente possível haja vista o quantitativo de empresas cadastradas no SICAF - Sistema de Cadastramento Unificado de Fornecedores – Comprasnet, na linha de fornecimento “Obras Civis Públicas (Construção)” no qual a consulta retornou mais de 100 registros, apenas no Estado da Paraíba. (Disponível em: [www3.comprasnet.gov.br/sicaf-web/public/pages/consultas/selecionarLinhaFornecimento.jsf](http://www3.comprasnet.gov.br/sicaf-web/public/pages/consultas/selecionarLinhaFornecimento.jsf)) Acesso em: 09 jul. 2024).

Sendo assim, verifica-se a ampla disponibilidade de empresas aptas ao fornecimento dos serviços a serem contratados, conforme os requisitos estabelecidos neste documento.

## 6. Descrição da solução como um todo

A descrição da solução como um todo, abrange a prestação dos serviços comuns de engenharia para a execução de serviços de reforma do antigo prédio outrora ocupado pela Caixa Econômica Federal, dentro do domínio físico deste Campus, com o objetivo de adequação dos ambientes para serem utilizados pelas unidades administrativas: Coordenação de Controle Acadêmico, Coordenação de Estágio e a Secretaria Central, todas elas pertencentes ao Campus João Pessoa do Instituto Federal de Educação, Ciência e Tecnologia da Paraíba, em consonância com as condições discriminadas abaixo:

Conforme as demandas das melhorias solicitadas, a proposta de reforma e adequação seguem elencadas a seguir e tem o intuito de possibilitar o adequado funcionamento das áreas físicas mencionados, abrangendo os serviços necessários para finalização da obra conforme das demandas previstas em projeto :

#### Secretaria central:

- Impermeabilização da caixa d'água e substituição da manta do algeroz da coberta;
- Instalação de divisórias e portas para fechamento da área de guarda de livros;
- Instalação de boxes e acessórios nos banheiros;
- Conclusão das instalações elétricas da área do salão e da guarda de livros;
- Recuperação e polimento do piso em granilite;
- Aplicação de uma demão de tinta para remoção de manchas nas paredes decorrentes do processo de limpeza do piso;
- Instalação de corrimão e guarda-corpo conforme normas de acessibilidade;

#### Sala dos professores:

- troca do piso do banheiro, cujas inclinações não estão adequadas;
- Pré-instalação da instalação de cobre e drenos para ar-condicionado;
- Instalação de boxes de vidro, metais e acessórios dos banheiros;
- Instalação de visores de vidro nas sala de CCA, coordenação de estágios e guarda de livros;
- Complemento do revestimento da fachada e revisão das instalações de águas pluviais;

As descrições acima são uma referência mínima para execução dos serviços, devendo a contratada providenciar todas as demais ações, inclusive aquelas previstas no memorial descritivo, que forem indispensáveis para a execução satisfatória do contrato, considerando-se a Contratada como altamente especializada nos serviços em questão.

A Contratada deverá prever em seus custos, todas as ferramentas, materiais, componentes, produtos, aparelhos de medições e de testes, necessários para a execução dos serviços, assumindo toda a responsabilidade pelo transporte, carga, descarga, armazenagem e guarda dos mesmos.

Os serviços deverão ser executados pela CONTRATADA nas condições estabelecidas no instrumento convocatório, fornecendo, mão de obra, componentes, materiais e equipamentos necessários à execução dos serviços.

Nenhum pagamento adicional será efetuado em remuneração aos serviços descritos no instrumento convocatório e seus anexos. Todos os custos referentes aos serviços deverão estar incluídos nos preços unitários constantes da proposta.



O serviço objeto do presente estudo deverá ser prestado dentro de elevados padrões de qualidade, com pessoal especializado, de acordo com as especificações dos fabricantes, normas técnicas, boa prática do mercado e legislação vigente sobre segurança do trabalho;

A empresa assumirá integral responsabilidade pela boa execução e eficiência dos serviços que efetuar de acordo com as presentes Normas de Execução, Instruções e demais documentos técnicos fornecidos, bem como pelos danos decorrentes da realização desses trabalhos.

Os serviços deverão ser executados em estrita e total observância às Normas Brasileiras e às indicações constantes dos projetos fornecidos pela CONTRATANTE. No caso de inexistência de normas brasileiras específicas, ou nos casos em que elas forem omissas, deverão ser obedecidas às prescrições estabelecidas pelas normas estrangeiras pertinentes.

## 7. Estimativa das Quantidades a serem Contratadas

A estimativa da quantidade de serviços a serem contratados foi aferida a partir da identificação das atuais necessidades prementes para novos junto à unidade do Campus João Pessoa do Instituto Federal de Educação, Ciência e Tecnologia da Paraíba, de acordo com as contribuições dos setores que compõem a estrutura organizacional, além das especificidades da Administração, baseando-se ainda na medição das áreas existentes onde serão realizados os serviços, considerando também os recursos orçamentários disponíveis.

Os itens e quantitativos de cada um dos projetos foi estimado para atender ao escopo da presente contratação, considerando a área total a ser construída que importa em:

<b>DESCRIÇÃO DA ATIVIDADE:</b>	CONSTRUÇÃO CIVIL
<b>IDENTIFICAÇÃO DA ÁREA:</b>	Campus João Pessoa - Av. Primeiro de Ma Jaguaribe, João Pessoa - PB, 58015-435
<b>ATIVIDADES</b>	
<b>REFORMA</b>	Reforma e Adequação do antigo prédio utilizado da Econômica - Manutenção - Reforma Predial.

O detalhamento dos quantitativos consta dos autos do presente processo administrativo.

## 8. Estimativa do Valor da Contratação

Valor (R\$): 118.928,14

A estimativa do valor da contratação é de: R\$ 118.928,14 (cento e dezoito mil, novecentos e vinte e oito reais e catorze centavos).

Os serviços comuns de engenharia, objeto do presente estudo, dar-se-ão pelo regime de empreitada por preço unitário, a partir da demanda formalmente identificada e de orçamento formalmente apresentado e aprovado pela Administração.

A estimativa de preços tem por marco normativo o Decreto n.º 7.983/2013, que estabelece regras e critérios para elaboração do orçamento de referência de obras e serviços de engenharia, contratados e executados com recursos dos orçamentos da União, e dá outras providências. Os documentos e memórias de cálculo para a estimativa de preços ou preços referenciais encontram-se em anexo ao presente estudo técnico preliminar. Os custos unitários dos serviços necessários são obtidos a partir do somatório dos custos unitários dos insumos e dos serviços utilizando-se as tabelas oficiais de referência. Estes catálogos discriminam todas as parcelas integrantes dos serviços, incluindo insumos e composições auxiliares, permitindo o cômputo de maneira inequívoca das parcelas componentes referentes a materiais e à mão de obra.

O custo total dos serviços é obtido multiplicando-se os custos unitários pelo quantitativo em mesma unidade de medida, que deverá ser apurado *in loco* ou sobre plantas e demais elementos de projetos ou estimativas técnicas, sendo admissível a conversão de unidades de medida, desde que detalhado o processo de cálculo empregado. O preço final do serviço a ser contratado é o somatório dos custos totais dos serviços necessários, aplicando-se o BDI.

Os valores referenciais foram obtidos por meio da planilha orçamentária elaborada a partir das composições do Sistema Nacional de Preços da Caixa Econômica Federal - SINAPI, prioritariamente, pelo sistema de coleta de preços oficiais do Governo do Estado de Sergipe - ORSE, assim como pela Base de Dados SBC - Paraíba, respectivamente, correspondentes ao(s) mês(es) de Janeiro/2024, bem como demais fontes oficiais de coleta de preços, acrescidos da taxa de benefícios e Despesas Indiretas (BDI).

A metodologia aplicada a etapa de levantamento do custo estimado da contratação baseou-se na identificação, quantificação e valoração de todos os insumos que serão diretamente empregados na prestação dos serviços e, posteriormente, na multiplicação

dos valores desses custos por fatores específicos, que incorporam as despesas indiretas, os tributos e a remuneração da empresa, resultando no preço de execução dos serviços.

R e s s a l t a -

se que a produtividade dos profissionais, integrantes de uma determinada equip

## **9. Justificativa para o Parcelamento ou não da Solução**

Em regra, conforme inciso V, alínea b, do art. 40, da Lei nº 14.133/2021, os serviços deverão atender ao princípio do parcelamento quando for tecnicamente viável e economicamente vantajoso, contudo, o objeto a ser licitado configura um sistema único, de forma que, de acordo com o § 3º, II do retromencionado artigo, o parcelamento não será adotado.

Ademais é prática comum nesse setor de prestação de serviço, as atividades serem executadas por uma única empresa contratada, pois os serviços e materiais demandados estão intrinsecamente ligados e o desmembramento destes serviços e materiais em grupos diferentes poderia trazer grande dificuldade na prestação dos serviços por parte de diferentes empresas contratadas, causando assim a dessincronização na execução.

Trata-se de execução de serviço comum de engenharia, não sendo, portanto, recomendável o parcelamento da solução além do requerido pela pertinência dos serviços, evitando assim que possíveis futuras responsabilizações não tenham mais de um destinatário, o que, além da polêmica entre as contratadas, ocasionaria evidentes prejuízos à Contratante, que se veria envolvida em intermináveis discussões para que os problemas se solucionassem.

O serviço comum de engenharia em discursão também não pode ser tratado como um objeto passível de parcelamento, haja vista que cada uma de suas etapas e serviços

interrelacionam de maneira dependente uns dos outros. Ainda, o parcelamento

Neste caso, a contratação será única e indivisível, proporcionando melhor acompanhamento de problemas e soluções, mormente em termos de facilitar a verificação das suas causas e atribuição de responsabilidade, de modo a aumentar o controle sobre a execução do objeto licitado e, em termos econômicos favorece a redução dos preços sob a ótica da ampliação da competitividade.

## **10. Contratações Correlatas e/ou Interdependentes**

Não se faz necessária a realização de demais contratações correlatas e ou interdependentes ao objeto pretendido, nem há pretensão de realizar contratações futuras para que o objetivo desta contratação seja atingido, razão pela qual este item não será considerado no planejamento.

## **11. Alinhamento entre a Contratação e o Planejamento**

A contratação, objeto do presente estudo técnico preliminar, está alinhada com os programas de âmbito federal e objetivos e metas estratégicas do IFPB, constantes no Planejamento Estratégico Decenal do IFPB - PLANEDE 2025, consignados nos pontos a seguir:

### **Fatores Críticos de Sucesso**

Boas condições de trabalho com locais adequadamente iluminados e ventilados, móveis que ofereçam conforto mínimo necessário, ausência (sempre que possível) de barulho e outros perturbadores do gênero, máquinas e equipamentos modernos e em boas condições, material de uso de boa qualidade, sistemas informatizados de apoio administrativo, recursos de comunicação (conectividade: telefone, internet, videoconferência) e locomoção;

Manutenção de uma imagem institucional favorável no Estado da Paraíba e na Região Nordeste, de modo a beneficiar-nos frente à opinião pública, governo e comunidade acadêmica.

Por fim, ratifica-se que a presente demanda decorre de fato previsível, e encontra-se prevista no Plano Anual de Contratações 2024, em conformidade com as disposições do art. 2º, da Instrução Normativa n.º 1, de 10 de janeiro de 2019, consignado no relatório extraído do sistema PGC que segue em anexo aos autos do presente processo administrativo.

## **12. Benefícios a serem alcançados com a contratação**

A reforma/adequação do espaço objeto do presente Estudo Técnico Preliminar trará benefícios diretos e indiretos para toda a comunidade, com melhorias significativas no desempenho das atividades meio e fim da instituição, assegurando ao público interno condições para a melhor execução e aproveitamento dos serviços de ensino ofertados pelo Campus.

Espera-se, ainda, com esta contratação no mínimo os seguintes efeitos:

Assegurar espaços mais seguros e adequados para a prática das atividades de assistência estudantil, influenciando positivamente na execução das atividades desenvolvidas no âmbito da instituição;

Aperfeiçoar a manutenção dos ambientes e serviços utilizados por estudantes, servidores, colaboradores e sociedade civil de forma a melhorar a qualidade dos serviços a este ofertados;

Manutenção de uma imagem institucional favorável no Estado da Paraíba e na Região Nordeste, de modo a beneficiar-nos frente à opinião pública, governo e comunidade acadêmica.

Melhor aproveitamento dos recursos financeiros disponíveis, otimizando os custos administrativos de gerenciamento da unidade;

Desta forma, a instituição poderá cumprir seu dever institucional, com eficiência e eficácia, oferecendo à sociedade um serviço de qualidade reconhecida, com o melhor aproveitamento possível dos recursos humanos, materiais e financeiros disponíveis, inclusive, observando-se as políticas de responsabilidade ambiental adotadas por esta autarquia.

### **13. Providências a serem Adotadas**

Elaborar cronograma com todas as atividades necessárias à adequação do ambiente da organização para que a contratação surta seus efeitos e com os responsáveis por esses ajustes nos diversos setores:

Não configura-se necessária a elaboração de cronograma para adequação de ambientes visando o início da prestação dos serviços.

Considerar a necessidade de capacitação de servidores para atuarem na contratação e fiscalização dos serviços de acordo com as especificidades do objeto a ser contratado:

1. objeto da presente contratação apresenta peculiaridades que justificam a necessidade de capacitação constante de servidores, em especial os que lidarão com a gestão e fiscalização do contrato, adequando seus conhecimentos às melhores práticas, propiciando o conhecimento necessário a estes para que consigam realizar o mapeamento dos riscos durante a gestão do contrato e quando de eventuais aditivos.
2. Cumpre ressaltar que o IFPB oferece cursos de capacitação para fiscais e gestores de contratos, promovidos anualmente, tanto por parte de profissional externo à instituição, quanto por parte de iniciativa da Coordenação de Fiscalização de Contratos, e que esse aprimoramento por parte dos servidores é imprescindível para a melhoria do controle dos serviços.

Juntar o cronograma ao processo e incluir, no mapa de riscos, os riscos de a contratação fracassar caso os ajustes não corram a tempo.

Considerando todo o exposto, não há risco da contratação falhar em relação a adequações do ambiente da organização, pois tais adequações não são necessárias.

### **14. Possíveis Impactos Ambientais**

A construção civil desempenha um papel fundamental no desenvolvimento e crescimento social, viabilizando a modificação do meio natural para atender as necessidades humanas. Entretanto, é um dos setores produtivos que mais geram impactos ambientais devido as suas altas taxas de geração de resíduos associadas com a ineficiência e até mesmo ausência de gerenciamento por parte dos geradores.

Desta forma, para minimizar e combater tais situações, foram criados a nível nacional dispositivos legais, merecendo destaque à Lei n.º 12.305/2010 que institui a Política

Nacional de Resíduos Sólidos. As resoluções do Conselho Nacional de Meio Ambiente - CONAMA, em particular a Resolução n.º 307/2002, que “Estabelece diretrizes, critérios e procedimentos para a gestão dos resíduos da construção civil”.

Do exposto, a contratada deverá obedecer a todas as normas e regulamentos ambientais que disponham sobre o manejo e descarte dos resíduos sólidos oriundos da execução da obra.

## 15. Declaração de Viabilidade

Esta equipe de planejamento declara **viável** esta contratação.

### 15.1. Justificativa da Viabilidade

Considerando as análises expostas, quanto a necessidade da contratação, disponibilidade de empresas no mercado e levantamento de custos, esta equipe declara a sua viabilidade.

## 16. Responsáveis

Todas as assinaturas eletrônicas seguem o horário oficial de Brasília e fundamentam-se no §3º do Art. 4º do [Decreto nº 10.543, de 13 de novembro de 2020](#).

**ITAMIRA RAQUEL SANTOS VIRGINIO**

Engenheira Civil

**CARLOS ALBERTO ASSIS MONTENEGRO JUNIOR**

Equipe de Planejamento



*Assinou eletronicamente em 22/08/2024 às 10:40:10.*

## Lista de Anexos

Atenção: Apenas arquivos nos formatos ".pdf", ".txt", ".jpg", ".jpeg", ".gif" e ".png" enumerados abaixo são anexados diretamente a este documento.

- Anexo I - consultarFornecedoresParametrizados (1).pdf (86.88 KB)



**Anexo I - consultarFornecedoresParametrizados (1).pdf**



## Sistema de Cadastramento Unificado de Fornecedores - SICAF

### Relatório da Consulta Parametrizada de Fornecedores

#### Parâmetros da Consulta

CPF/CNPJ:

UF: Paraíba

Município:

Linha de Fornecimento: Obras Civis Públicas ( Construção )

Porte da Empresa:

#### Fornecedores

##### Alhandra

CPF/CNPJ:	Nome/Razão Social
14.102.427/0001-05	JR ANDRADE CONSTRUCOES E SERVICOS LTDA

##### Areia

CPF/CNPJ:	Nome/Razão Social
10.554.443/0001-88	RN CONSTRUCOES LTDA

##### Bananeiras

CPF/CNPJ:	Nome/Razão Social
07.206.437/0001-25	PARAISO CONSTRUCOES LTDA

##### Bayeux

CPF/CNPJ:	Nome/Razão Social
03.077.734/0001-67	RESOLUCAO CONSTRUCAO E SERVICOS LTDA

##### Cabedelo

CPF/CNPJ:	Nome/Razão Social
10.271.661/0001-05	CONTACTO CONSTRUCOES E SERVICOS LTDA.
05.623.406/0001-44	DETIZE GESTAO AMBIENTAL LTDA
08.534.556/0001-70	KBDELO SERVICOS LTDA
17.503.076/0001-32	Q EMPREENDIMENTOS E TERRAPLENAGEM LTDA
14.403.743/0001-17	SANTA MARIA CONSTRUCAO E INCORPORACAO LTDA
05.373.892/0001-90	TEMPO ENGENHARIA LTDA

##### Cajazeiras

CPF/CNPJ:	Nome/Razão Social
04.830.606/0001-05	HIDRO PERFURACOES LTDA
04.233.913/0001-09	MESSIAS, FEITOSA E CIA. LTDA

##### Campina Grande

CPF/CNPJ:	Nome/Razão Social
18.113.758/0001-00	A. J. GOMES DE VASCONCELOS
07.624.453/0001-38	CONSTRUTORA PROCENGE LTDA
02.559.827/0001-65	ESPLENDOR CONSTRUCOES LTDA

# Relatório da Consulta Parametrizada de Fornecedores

## Parâmetros da Consulta

CPF/CNPJ:

UF: Paraíba

Município:

Linha de Fornecimento: Obras Civas Públicas ( Construção )

Porte da Empresa:

## Fornecedores

### Campina Grande

CPF/CNPJ:	Nome/Razão Social
07.879.330/0001-48	NIVEL ENGENHARIA E CONSTRUCAO LTDA

### Itaporanga

CPF/CNPJ:	Nome/Razão Social
05.060.557/0001-31	LOPEL - LOPES PEREIRA ENGENHARIA LTDA

### Jacaraú

CPF/CNPJ:	Nome/Razão Social
15.547.288/0001-96	MCG CONSTRUCOES LTDA

### João Pessoa

CPF/CNPJ:	Nome/Razão Social
19.423.956/0001-24	AJS PAVIMENTACAO DE ESTRADAS E CONSTRUCOES LTDA
06.943.110/0001-73	ARCO IRIS CONSTRUTORA LTDA
02.957.380/0001-82	ARME CONSTRUCOES E ENGENHARIA LTDA
10.529.805/0001-80	ARQUITETAR CONSTRUCOES E SERVICOS LTDA
08.844.573/0001-03	ASPLAMARK DO BRASIL CONSTRUCOES EMPREENDIMENTOS E SERVICOS LTDA
10.619.089/0001-22	ASTRA CONSTRUTORA LTDA.
09.134.222/0001-71	BARBOSA CONSTRUCOES E SERVICOS LTDA
13.683.570/0001-75	BRASMAR CONSTRUCOES E INCORPORACOES LTDA
05.004.867/0001-39	CAMBOIM CONSTRUTORA LTDA
02.287.686/0001-79	CIVILTEC CONSTRUCOES E SERVICOS LTDA
09.111.618/0001-01	COMPANHIA ESTADUAL DE HABITACAO POPULAR CEHAP
10.857.845/0001-51	CONIM - CONSTRUTORA E IMOBILIARIA LTDA
01.304.405/0001-86	CONSALA-CONSTRUTORA SEVERINO LUCENA LTDA
17.273.851/0001-00	CONSTRUBRASIL CONSTRUTORA E INCORPORADORA LTDA
06.273.458/0001-09	CONSTRUTORA GADELHA LTDA
07.861.146/0001-70	CONSTRUTORA PLANICIE LTDA
08.977.787/0001-58	CONSTRUTORA POLIEDRO LTDA
12.682.290/0001-80	CONSTRUTORA SIMETRIA LTDA
10.548.764/0001-70	CONSTRUTORA SUPORT LTDA
35.503.770/0001-31	CRE - ENGENHARIA LTDA
09.625.829/0001-54	CRM CONSTRUCOES E EMPREENDIMENTOS LTDA
02.511.240/0001-86	DACON ENGENHARIA LTDA
10.868.103/0001-21	ECO LATINA PARTICIPACOES EMPREENDIMENTOS LTDA

# Relatório da Consulta Parametrizada de Fornecedores

## Parâmetros da Consulta

CPF/CNPJ:

UF: Paraíba

Município:

Linha de Fornecimento: Obras Civas Públicas ( Construção )

Porte da Empresa:

## Fornecedores

João Pessoa

CPF/CNPJ:	Nome/Razão Social
70.108.204/0001-26	EJS CONSTRUCOES LTDA
09.215.377/0001-32	EMTEL EMPREENDIMENTOS TECNICOS LTDA
00.976.914/0001-92	ENGEAR ENGENHARIA DE AQUECIMENTO E REFRIGERACAO LTDA
09.385.873/0001-34	ENGERAA SERVICOS DE ENGENHARIA LTDA
13.039.617/0001-62	FA CONSTRUCOES LTDA
07.350.128/0001-24	FC PROJETOS E CONSTRUCOES LTDA
07.354.610/0001-32	GIMA-CONSTRUCOES E INCORPORACOES LTDA
18.384.689/0001-60	GT CONSTRUCOES E INCORPORACOES LTDA
35.590.090/0001-00	HUMBERTO RAMALHO TRIGUEIRO MENDES
10.292.460/0001-94	JADA CONSTRUCOES E INCORPORACOES LTDA
14.257.314/0001-89	JBS CONSTRUCOES E INCORPORACOES LTDA
12.209.832/0001-00	JETTA CONSTRUTORA E CONSULTORIA LTDA
13.655.818/0001-94	JH CARNEIRO CONSTRUCOES E INCORPORACOES LTDA
09.629.977/0001-47	JJR EMPREENDIMENTOS IMOBILIARIOS LTDA - MASSA FALIDA
04.277.915/0001-08	LFB ENGENHARIA DE AVALIACOES LTDA
13.585.024/0001-00	LPA CONSTRUCOES LTDA
03.325.436/0001-49	MARANATA PRESTADORA DE SERVICOS E CONSTRUCOES LTDA
15.770.033/0001-98	MARTINS LUCENA ARQUITETURA E CONSTRUCAO LTDA
08.935.816/0001-19	NOVO HORIZONTE CONSTRUCOES E SERVICOS LTDA
10.587.732/0001-83	ODARGAS ENGENHARIA, CONSULTORIA E OBRAS LTDA
07.212.850/0001-00	P E M CONSTRUCOES LTDA
11.209.767/0001-41	PB CONSTRUCOES E SERVICOS LTDA
13.923.606/0001-40	PORSAN ENGENHARIA, PROJETOS E CONSULTORIA LTDA
00.930.087/0001-04	PRENER ENGENHARIA LTDA
11.891.769/0001-63	PROENGE-PROJETOS E ENGENHARIA LTDA
10.204.697/0001-76	QUARTIER - CONSTRUCAO E INCORPORACAO LTDA
11.621.731/0001-70	RLA CONSTRUCOES E SERVICOS LTDA
12.400.285/0001-37	RMR INCORPORACOES LTDA
04.881.913/0001-15	ROMA CONSTRUCAO E MANUTENCAO LTDA
01.993.341/0001-78	SEGMENTO ENGENHARIA E SERVICOS LTDA
04.881.569/0001-64	SEMA CONSTRUCOES LTDA

# Relatório da Consulta Parametrizada de Fornecedores

## Parâmetros da Consulta

CPF/CNPJ:

UF: Paraíba

Município:

Linha de Fornecimento: Obras Civas Públicas ( Construção )

Porte da Empresa:

## Fornecedores

### João Pessoa

CPF/CNPJ:	Nome/Razão Social
06.032.916/0001-00	SERTELI SERVICOS TECNICOS DE ENGENHARIA LTDA
31.959.011/0001-27	SETE CONSTRUCOES LTDA
04.869.393/0001-25	TCE CONSTRUCOES LTDA
02.075.654/0001-00	TECNOCON CONSTRUCOES CIVIS LTDA
14.428.857/0001-11	TPTEC SERVICOS DE CONSTRUCAO LTDA
06.879.669/0001-81	URTIGA CONSTRUCOES E INCORPORACOES LTDA
01.307.476/0001-32	VALE ENGENHARIA LTDA
10.765.319/0001-61	VIVARE ENGENHARIA LTDA

### Lagoa Sêca

CPF/CNPJ:	Nome/Razão Social
05.992.263/0001-48	CALCULART ENGENHARIA LTDA
11.303.721/0001-97	GONZAGA CONSTRUTORA E ENGENHARIA LTDA

### Mogei

CPF/CNPJ:	Nome/Razão Social
05.549.831/0001-30	A. G. CONSTRUCOES E INSTALACOES LTDA

### Passagem

CPF/CNPJ:	Nome/Razão Social
17.589.700/0001-66	CONSTRUTORA LCL LTDA

### Picui

CPF/CNPJ:	Nome/Razão Social
12.368.484/0001-05	MAXIMIANO ANTONIO DOS SANTOS NETO EPP LTDA

### Pombal

CPF/CNPJ:	Nome/Razão Social
09.453.584/0001-25	BEZERRA & FILHOS LTDA
12.793.164/0001-00	NOBRE CONSTRUCOES E SERVICOS LTDA
09.013.606/0001-36	REAL CONSTRUCOES E SERVICOS LTDA

### Princesa Isabel

CPF/CNPJ:	Nome/Razão Social
03.226.372/0001-29	VL TECNO ENGENHARIA LTDA

### RIACHÃO

CPF/CNPJ:	Nome/Razão Social
17.680.365/0001-07	DMY CONSTRUCOES LTDA

# Relatório da Consulta Parametrizada de Fornecedores

## Parâmetros da Consulta

CPF/CNPJ:

UF: Paraíba

Município:

Linha de Fornecimento: Obras Civas Públicas ( Construção )

Porte da Empresa:

## Fornecedores

### Santana dos Garrotes

CPF/CNPJ:	Nome/Razão Social
13.452.186/0001-61	CONSTRUTORA CONCA LTDA

### Sousa

CPF/CNPJ:	Nome/Razão Social
17.294.825/0001-69	CONSTRUTORA E LOCADORA SILVEIRA LTDA
12.130.906/0001-00	CONSTRUTORA ORIENT LTDA
03.757.786/0001-84	INPREL CONSTRUÇOES E SERVICOS LTDA
13.304.347/0001-70	KC CONSTRUÇOES, COMERCIO E SERVICOS LTDA
10.507.466/0001-31	NOGUEIRA AMBIENTAL COLETA DE RESIDUOS LTDA
13.556.557/0001-55	PROJECTE - ENGENHARIA, ARQUITETURA, CONSTRUÇOES E CONSULTORIA LTDA
13.029.173/0001-84	R & N CONSTRUÇOES E SERVICOS LTDA

### Sumé

CPF/CNPJ:	Nome/Razão Social
16.889.424/0001-99	TECPLACON - TECNOLOGIA E PLANEJAMENTO NA COSTRUCAO LTDA

### São Mamede

CPF/CNPJ:	Nome/Razão Social
12.334.711/0001-81	CONSTRUTORA WRE LTDA

**Anexo III - Anexo II - Minuta de Termo de Contrato.pdf**

**MODELO DE TERMO DE CONTRATO**  
**Lei nº 14.133, de 1º de abril de 2021**  
**SERVIÇOS COMUNS DE ENGENHARIA – LICITAÇÃO**



**INSTITUTO FEDERAL DA PARAÍBA – CAMPUS JOÃO PESSOA**

(Processo Administrativo nº 23326.002948.2024-16)

CONTRATO ADMINISTRATIVO Nº ...../....., QUE FAZEM  
ENTRE SI A UNIÃO, POR INTERMÉDIO DO (A)  
..... E  
.....

*A União / Autarquia ..... / Fundação ....., (utilizar a menção à União somente se for órgão da Administração Direta, caso contrário incluir o nome da autarquia ou fundação conforme o caso) por intermédio do(a) ..... (órgão contratante), com sede no(a) ....., na cidade de ..... /Estado ..., inscrito(a) no CNPJ sob o nº ....., neste ato representado(a) pelo(a) ..... (cargo e nome), nomeado(a) pela Portaria nº ....., de ..... de ..... de 20..., publicada no DOU de ..... de ..... de ....., portador da Matrícula Funcional nº ....., doravante denominado CONTRATANTE, e o(a) ....., inscrito(a) no CNPJ/MF sob o nº ....., sediado(a) na ....., em ..... doravante designado CONTRATADO, neste ato representado(a) por ..... (nome e função no contratado), conforme atos constitutivos da empresa OU procuração apresentada nos autos, tendo em vista o que consta no Processo nº ..... e em observância às disposições da Lei nº 14.133, de 1º de abril de 2021, e demais legislação aplicável, resolvem celebrar o presente Termo de Contrato, decorrente da *Dispensa Eletrônica n. .../...*, mediante as cláusulas e condições a seguir enunciadas.*

**CLÁUSULA PRIMEIRA – OBJETO (art. 92, I e II)**

1.1. O objeto do presente instrumento é a contratação de serviços comuns de engenharia de de reforma/adequação das áreas que compõem o bloco do Departamento de Assistência Estudantil - DAEST e o bloco da Coordenação de Área de Artes, Cultura e Eventos – CAACE, nas condições estabelecidas no Termo de Referência.

1.2. Objeto da contratação:

ITEM	ESPECIFICAÇÃO	CATSER	UNIDADE DE MEDIDA	QUANTIDADE	VALOR UNITÁRIO	VALOR TOTAL
------	---------------	--------	-------------------	------------	----------------	-------------



1	Contratação de empresa especializada para execução de serviço comum de engenharia de reforma/adequação, remanescentes, decorrentes da desistência da empresa contratada para execução da reforma inicialmente planejada para o novo espaço físico da Secretaria Central, bem como da sala dos professores.	1627	Und.	1		
<b>TOTAL:</b>				R\$		

1.3. Vinculam esta contratação, independentemente de transcrição:

- 1.3.1. O Termo de Referência;
- 1.3.2. O Aviso da Dispensa;
- 1.3.3. A Proposta do contratado;
- 1.3.4. Eventuais anexos dos documentos supracitados.

1.4. O regime de execução é o empreitada por preço UNITÁRIO.

## 2. CLÁUSULA SEGUNDA – VIGÊNCIA E PRORROGAÇÃO

2.1. O prazo de vigência da contratação é de 6 (seis) meses contados do(a) assinatura do contrato, sendo prorrogável apenas na forma do art. 111, da Lei nº 14.133/2021.

2.2. O prazo de vigência será automaticamente prorrogado, independentemente de termo aditivo, quando o objeto não for concluído no período firmado acima, ressalvadas as providências cabíveis no caso de culpa do contratado, previstas neste instrumento.

## 3. CLÁUSULA TERCEIRA – MODELOS DE EXECUÇÃO E GESTÃO CONTRATUAIS ([art. 92, IV, VII e XVIII](#))

3.1. O regime de execução contratual, os modelos de gestão e de execução, assim como os prazos e condições de conclusão, entrega, observação e recebimento do objeto constam no Termo de Referência, anexo a este Contrato.

#### 4. CLÁUSULA QUARTA – SUBCONTRATAÇÃO

4.1. Não será admitida a subcontratação do objeto contratual.

#### 5. CLÁUSULA QUINTA – PREÇO (art. 92, V)

5.1. O valor total da contratação é de R\$..... (.....)

5.2. No valor acima estão incluídas todas as despesas ordinárias diretas e indiretas decorrentes da execução do objeto, inclusive tributos e/ou impostos, encargos sociais, trabalhistas, previdenciários, fiscais e comerciais incidentes, taxa de administração, frete, seguro e outros necessários ao cumprimento integral do objeto da contratação.

5.3. O valor acima é meramente estimativo, de forma que os pagamentos devidos ao contratado dependerão dos quantitativos efetivamente fornecidos.

#### 6. CLÁUSULA SEXTA - PAGAMENTO (art. 92, V e VI)

6.1. O prazo para pagamento ao contratado e demais condições a ele referentes encontram-se definidos no Termo de Referência, anexo a este Contrato.

#### 7. CLÁUSULA SÉTIMA - REAJUSTE (art. 92, V)

7.1. Os preços inicialmente contratados são fixos e irrevogáveis no prazo de um ano contado da data do orçamento estimado.

7.1.1. O orçamento estimado pela Administração baseou-se nas planilhas referenciais elaboradas com base no SINAPI (SICRO), prioritariamente, pelo sistema de coleta de preços oficiais do Governo do Estado de Sergipe - ORSE, assim como pela Base de Dados SBC - Paraíba do mês de JANEIRO do ano de 2024.

7.2. Após o interregno de um ano, e independentemente de pedido do contratado, os preços iniciais serão reajustados, mediante a aplicação, pelo contratante, do índice **INCC (Índice Nacional de Custo da Construção)**, exclusivamente para as obrigações iniciadas e concluídas após a ocorrência da anualidade.

7.3. Nos reajustes subsequentes ao primeiro, o interregno mínimo de um ano será contado a partir dos efeitos financeiros do último reajuste.

7.4. No caso de atraso ou não divulgação do(s) índice (s) de reajustamento, o contratante pagará ao contratado a importância calculada pela última variação conhecida, liquidando a diferença correspondente tão logo seja(m) divulgado(s) o(s) índice(s) definitivo(s).

7.4.1. Fica o Contratado obrigado a apresentar memória de cálculo referente ao reajustamento de preços do valor remanescente, sempre que este ocorrer.

7.5. Nas aferições finais, o(s) índice(s) utilizado(s) para reajuste será(ão), obrigatoriamente, o(s) definitivo(s).

7.6. Caso o(s) índice(s) estabelecido(s) para reajustamento venha(m) a ser extinto(s) ou de qualquer forma não possa(m) mais ser utilizado(s), será(ão) adotado(s), em substituição, o(s) que vier(em) a ser determinado(s) pela legislação então em vigor.

7.7. Na ausência de previsão legal quanto ao índice substituto, as partes elegerão novo índice oficial, para reajustamento do preço do valor remanescente, por meio de termo aditivo.

7.8. O reajuste será realizado por apostilamento.

**8. CLÁUSULA OITAVA - OBRIGAÇÕES DO CONTRATANTE (art. 92, X, XI e XIV)**

- 8.1. São obrigações do Contratante:
- 8.2. Exigir o cumprimento de todas as obrigações assumidas pelo Contratado, de acordo com o contrato e seus anexos;
- 8.3. Receber o objeto no prazo e condições estabelecidas no Termo de Referência;
- 8.4. Notificar o Contratado por escrito da ocorrência de eventuais imperfeições, falhas ou irregularidades constatadas no curso da execução dos serviços, fixando prazo para a sua correção, certificando-se de que as soluções por ele propostas sejam as mais adequadas.
- 8.5. Notificar o Contratado, por escrito, sobre vícios, defeitos ou incorreções verificadas no objeto fornecido, para que seja por ele substituído, reparado ou corrigido, no total ou em parte, às suas expensas;
- 8.6. Acompanhar e fiscalizar a execução do contrato e o cumprimento das obrigações pelo Contratado;
- 8.7. Comunicar a empresa para emissão de Nota Fiscal no que se refere à parcela incontroversa da execução do objeto, para efeito de liquidação e pagamento, quando houver controvérsia sobre a execução do objeto, quanto à dimensão, qualidade e quantidade, conforme o [art. 143 da Lei nº 14.133, de 2021](#);
- 8.8. Efetuar o pagamento ao Contratado do valor correspondente à execução do objeto, no prazo, forma e condições estabelecidos no presente Contrato e no Termo de Referência;
- 8.9. Aplicar ao Contratado as sanções previstas na lei e neste Contrato;
- 8.10. Cientificar o órgão de representação judicial da Advocacia-Geral da União para adoção das medidas cabíveis quando do descumprimento de obrigações pelo Contratado;
- 8.11. Explicitamente emitir decisão sobre todas as solicitações e reclamações relacionadas à execução do presente Contrato, ressalvados os requerimentos manifestamente impertinentes, meramente protelatórios ou de nenhum interesse para a boa execução do ajuste.
  - 8.11.1. A Administração terá o prazo de **30 (trinta) dias**, a contar da data do protocolo do requerimento para decidir, admitida a prorrogação motivada, por igual período.
- 8.12. Responder eventuais pedidos de reestabelecimento do equilíbrio econômico-financeiro feitos pelo contratado no prazo máximo de de **30 (trinta) dias**.
- 8.13. Notificar os emitentes das garantias quanto ao início de processo administrativo para apuração de descumprimento de cláusulas contratuais.
- 8.14. Comunicar o Contratado na hipótese de posterior alteração do projeto pelo Contratante, no caso [do art. 93, §2º, da Lei nº 14.133, de 2021](#).
- 8.15. Fornecer por escrito as informações necessárias para o desenvolvimento dos serviços objeto do contrato.
- 8.16. Realizar avaliações periódicas da qualidade dos serviços, após seu recebimento.
- 8.17. Exigir do Contratado que providencie a seguinte documentação como condição indispensável para o recebimento definitivo de objeto, quando for o caso:
  - a) "as built", elaborado pelo responsável por sua execução;
- 8.18. Arquivar, entre outros documentos, de projetos, "as built", especificações técnicas, orçamentos, termos de recebimento, contratos e aditamentos, relatórios de inspeções técnicas após o recebimento do serviço e notificações expedidas.

8.19. Assegurar que o ambiente de trabalho, inclusive seus equipamentos e instalações, apresentem condições adequadas ao cumprimento, pelo Contratado, das normas de segurança e saúde no trabalho, quando o serviço for executado em suas dependências, ou em local por ela designado.

8.20. Não responder por quaisquer compromissos assumidos pelo Contratado com terceiros, ainda que vinculados à execução do contrato, bem como por qualquer dano causado a terceiros em decorrência de ato do Contratado, de seus empregados, prepostos ou subordinados.

8.21. Previamente à expedição da ordem de serviço, verificar pendências, liberar áreas e/ou adotar providências cabíveis para a regularidade do início da sua execução.

## **9. CLÁUSULA NONA - OBRIGAÇÕES DO CONTRATADO (art. 92, XIV, XVI e XVII)**

9.1. O Contratado deve cumprir todas as obrigações constantes deste Contrato e de seus anexos, assumindo como exclusivamente seus os riscos e as despesas decorrentes da boa e perfeita execução do objeto, observando, ainda, as obrigações a seguir dispostas:

9.2. Manter preposto aceito pela Administração no local do serviço para representá-lo na execução do contrato.

9.2.1. A indicação ou a manutenção do preposto da empresa poderá ser recusada pelo órgão ou entidade, desde que devidamente justificada, devendo a empresa designar outro para o exercício da atividade.

9.3. Atender às determinações regulares emitidas pelo fiscal do contrato ou autoridade superior ([art. 137, II](#)) e prestar todo esclarecimento ou informação por eles solicitados;

9.4. Alocar os empregados necessários ao perfeito cumprimento das cláusulas deste contrato, com habilitação e conhecimento adequados, fornecendo os materiais, equipamentos, ferramentas e utensílios demandados, cuja quantidade, qualidade e tecnologia deverão atender às recomendações de boa técnica e a legislação de regência;

9.5. Reparar, corrigir, remover, reconstruir ou substituir, às suas expensas, no total ou em parte, no prazo fixado pelo fiscal do contrato, os serviços nos quais se verificarem vícios, defeitos ou incorreções resultantes da execução ou dos materiais empregados;

9.6. Responsabilizar-se pelos vícios e danos decorrentes da execução do objeto, de acordo com o [Código de Defesa do Consumidor \(Lei nº 8.078, de 1990\)](#), bem como por todo e qualquer dano causado à Administração ou terceiros, não reduzindo essa responsabilidade a fiscalização ou o acompanhamento da execução contratual pelo Contratante, que ficará autorizado a descontar dos pagamentos devidos ou da garantia, caso exigida no edital, o valor correspondente aos danos sofridos;

9.7. Efetuar comunicação ao Contratante, assim que tiver ciência da impossibilidade de realização ou finalização do serviço no prazo estabelecido, para adoção de ações de contingência cabíveis.

9.8. Não contratar, durante a vigência do contrato, cônjuge, companheiro ou parente em linha reta, colateral ou por afinidade, até o terceiro grau, de dirigente do contratante ou do fiscal ou gestor do contrato, nos termos do [artigo 48, parágrafo único, da Lei nº 14.133, de 2021](#);

9.9. Quando não for possível a verificação da regularidade no Sistema de Cadastro de Fornecedores – SICAF, o contratado deverá entregar ao setor responsável pela fiscalização do contrato, até o dia trinta do mês seguinte ao da prestação dos serviços, os seguintes documentos:

a) prova de regularidade relativa à Seguridade Social;

- b) certidão conjunta relativa aos tributos federais e à Dívida Ativa da União;
- c) certidões que comprovem a regularidade perante a Fazenda Municipal ou Distrital do domicílio ou sede do contratado;
- d) Certidão de Regularidade do FGTS – CRF; e
- e) Certidão Negativa de Débitos Trabalhistas – CNDT;

9.10. Responsabilizar-se pelo cumprimento das obrigações previstas em Acordo, Convenção, Dissídio Coletivo de Trabalho ou equivalentes das categorias abrangidas pelo contrato, por todas as obrigações trabalhistas, sociais, previdenciárias, tributárias e as demais previstas em legislação específica, cuja inadimplência não transfere a responsabilidade ao Contratante;

9.11. Comunicar ao Fiscal do contrato, no prazo de 24 (vinte e quatro) horas, qualquer ocorrência anormal ou acidente que se verifique no local dos serviços.

9.12. Prestar todo esclarecimento ou informação solicitada pelo Contratante ou por seus prepostos, garantindo-lhes o acesso, a qualquer tempo, ao local dos trabalhos, bem como aos documentos relativos à execução do empreendimento.

9.13. Paralisar, por determinação do Contratante, qualquer atividade que não esteja sendo executada de acordo com a boa técnica ou que ponha em risco a segurança de pessoas ou bens de terceiros.

9.14. Promover a guarda, manutenção e vigilância de materiais, ferramentas, e tudo o que for necessário à execução do objeto, durante a vigência do contrato.

9.15. Conduzir os trabalhos com estrita observância às normas da legislação pertinente, cumprindo as determinações dos Poderes Públicos, mantendo sempre limpo o local dos serviços e nas melhores condições de segurança, higiene e disciplina.

9.16. Submeter previamente, por escrito, ao Contratante, para análise e aprovação, quaisquer mudanças nos métodos executivos que fujam às especificações do memorial descritivo ou instrumento congênere.

9.17. Não permitir a utilização de qualquer trabalho do menor de dezesseis anos, exceto na condição de aprendiz para os maiores de quatorze anos, nem permitir a utilização do trabalho do menor de dezoito anos em trabalho noturno, perigoso ou insalubre;

9.18. Manter durante toda a vigência do contrato, em compatibilidade com as obrigações assumidas, todas as condições exigidas para habilitação na licitação;

9.19. Cumprir, durante todo o período de execução do contrato, a reserva de cargos prevista em lei para pessoa com deficiência, para reabilitado da Previdência Social ou para aprendiz, bem como as reservas de cargos previstas na legislação ([art. 116](#));

9.20. Comprovar a reserva de cargos a que se refere a cláusula acima, no prazo fixado pelo fiscal do contrato, com a indicação dos empregados que preencheram as referidas vagas ([art. 116, parágrafo único](#));

9.21. Guardar sigilo sobre todas as informações obtidas em decorrência do cumprimento do contrato;

9.22. Arcar com o ônus decorrente de eventual equívoco no dimensionamento dos quantitativos de sua proposta, inclusive quanto aos custos variáveis decorrentes de fatores futuros e incertos, devendo complementá-los, caso o previsto inicialmente em sua proposta não seja satisfatório para o atendimento do objeto da contratação, exceto quando ocorrer algum dos eventos arrolados no [art. 124, II, d, da Lei nº 14.133, de 2021](#);

- 9.23. Cumprir, além dos postulados legais vigentes de âmbito federal, estadual ou municipal, as normas de segurança do Contratante;
- 9.24. Manter os empregados nos horários predeterminados pelo Contratante.
- 9.25. Apresentar os empregados devidamente identificados por meio de crachá.
- 9.26. Apresentar ao Contratante, quando for o caso, a relação nominal dos empregados que adentrarão no órgão para a execução do serviço.
- 9.27. Observar os preceitos da legislação sobre a jornada de trabalho, conforme a categoria profissional.
- 9.28. Atender às solicitações do Contratante quanto à substituição dos empregados alocados, no prazo fixado pela fiscalização do contrato, nos casos em que ficar constatado descumprimento das obrigações relativas à execução do serviço, conforme descrito nas especificações do objeto.
- 9.29. Instruir seus empregados quanto à necessidade de acatar as Normas Internas do Contratante.
- 9.30. Instruir seus empregados a respeito das atividades a serem desempenhadas, alertando-os a não executarem atividades não abrangidas pelo contrato, devendo o Contratado relatar ao Contratante toda e qualquer ocorrência neste sentido, a fim de evitar desvio de função.
- 9.31. Instruir os seus empregados, quanto à prevenção de incêndios nas áreas do Contratante.
- 9.32. Adotar as providências e precauções necessárias, inclusive consulta nos respectivos órgãos, se necessário for, a fim de que não venham a ser danificadas as redes hidrossanitárias, elétricas e de comunicação.
- 9.33. Estar registrada ou inscrita no Conselho Profissional competente, conforme as áreas de atuação previstas no Termo de Referência, em plena validade.
- 9.34. Obter junto aos órgãos competentes, conforme o caso, as licenças necessárias e demais documentos e autorizações exigíveis, na forma da legislação aplicável.
- 9.35. Elaborar o Diário de Obra, incluindo diariamente, pelo Engenheiro preposto responsável, as informações sobre o andamento do empreendimento, tais como, número de funcionários, de equipamentos, condições de trabalho, condições meteorológicas, serviços executados, registro de ocorrências e outros fatos relacionados, bem como os comunicados à Fiscalização e situação das atividades em relação ao cronograma previsto.
- 9.36. Refazer, às suas expensas, os trabalhos executados em desacordo com o estabelecido nas especificações, bem como substituir aqueles realizados com materiais defeituosos ou com vício de construção, pelo prazo de 05 (cinco) anos, contado da data de emissão do Termo de Recebimento Definitivo.
- 9.37. Utilizar somente matéria-prima florestal procedente, nos termos do [artigo 11 do Decreto nº 5.975, de 2006](#), de:
- a) manejo florestal, realizado por meio de Plano de Manejo Florestal Sustentável - PMFS devidamente aprovado pelo órgão competente do Sistema Nacional do Meio Ambiente - SISNAMA;
  - b) supressão da vegetação natural, devidamente autorizada pelo órgão competente do Sistema Nacional do Meio Ambiente - SISNAMA;
  - c) florestas plantadas; e
  - d) outras fontes de biomassa florestal, definidas em normas específicas do órgão ambiental competente.

9.38. Comprovar a procedência legal dos produtos ou subprodutos florestais utilizados em cada etapa da execução contratual, nos termos do [artigo 4º, inciso IX, da Instrução Normativa SLTI/MP nº 1, de 19/01/2010](#), por ocasião da respectiva medição, mediante a apresentação dos seguintes documentos, conforme o caso:

- a) Cópias autenticadas das notas fiscais de aquisição dos produtos ou subprodutos florestais;
- b) Cópia dos Comprovantes de Registro do fornecedor e do transportador dos produtos ou subprodutos florestais junto ao Cadastro Técnico Federal de Atividades Potencialmente Poluidoras ou Utilizadoras de Recursos Ambientais - CTF, mantido pelo IBAMA, quando tal inscrição for obrigatória, acompanhados dos respectivos Certificados de Regularidade válidos, conforme [artigo 17, inciso II, da Lei nº 6.938, de 1981](#), e legislação correlata;
- c) Documento de Origem Florestal – DOF, instituído pela Portaria nº 253, de 18/08/2006, do Ministério do Meio Ambiente, e Instrução Normativa IBAMA nº 21, de 24/12/2014, quando se tratar de produtos ou subprodutos florestais de origem nativa cujo transporte e armazenamento exijam a emissão de tal licença obrigatória; e

9.38.1. Caso os produtos ou subprodutos florestais utilizados na execução contratual tenham origem em Estado que possua documento de controle próprio, o Contratado deverá apresentá-lo, em complementação ao DOF, a fim de demonstrar a regularidade do transporte e armazenamento nos limites do território estadual.

9.39. Observar as diretrizes, critérios e procedimentos para a gestão dos resíduos da construção civil estabelecidos na Resolução nº 307, de 05/07/2002, com as alterações posteriores, do Conselho Nacional de Meio Ambiente - CONAMA, conforme [artigo 4º, §§ 2º e 3º, da Instrução Normativa SLTI/MP nº 1, de 19/01/2010](#), nos seguintes termos:

9.39.1. O gerenciamento dos resíduos originários da contratação deverá obedecer às diretrizes técnicas e procedimentos do Programa Municipal de Gerenciamento de Resíduos da Construção Civil, ou do Projeto de Gerenciamento de Resíduos da Construção Civil apresentado ao órgão competente, conforme o caso.

9.39.2. Nos termos dos [artigos 3º e 10º da Resolução CONAMA nº 307, de 05/07/2002](#), o Contratado deverá providenciar a destinação ambientalmente adequada dos resíduos da construção civil originários da contratação, obedecendo, no que couber, aos seguintes procedimentos:

9.39.2.1. resíduos Classe A (reutilizáveis ou recicláveis como agregados): deverão ser reutilizados ou reciclados na forma de agregados, ou encaminhados a aterros de resíduos classe A de preservação de material para usos futuros.

9.39.2.2. resíduos Classe B (recicláveis para outras destinações): deverão ser reutilizados, reciclados ou encaminhados a áreas de armazenamento temporário, sendo dispostos de modo a permitir a sua utilização ou reciclagem futura.

9.39.2.3. resíduos Classe C (para os quais não foram desenvolvidas tecnologias ou aplicações economicamente viáveis que permitam a sua reciclagem/recuperação): deverão ser armazenados, transportados e destinados em conformidade com as normas técnicas específicas.

9.39.2.4. resíduos Classe D (perigosos, contaminados ou prejudiciais à saúde): deverão ser armazenados, transportados, reutilizados e destinados em conformidade com as normas técnicas específicas.



9.39.3. Em nenhuma hipótese o Contratado poderá dispor os resíduos originários da contratação em aterros de resíduos sólidos urbanos, áreas de “bota fora”, encostas, corpos d’água, lotes vagos e áreas protegidas por Lei, bem como em áreas não licenciadas.

9.39.4. Para fins de fiscalização do fiel cumprimento do Programa Municipal de Gerenciamento de Resíduos da Construção Civil, ou do Projeto de Gerenciamento de Resíduos da Construção Civil, conforme o caso, o Contratado comprovará, sob pena de multa, que todos os resíduos removidos estão acompanhados de Controle de Transporte de Resíduos, em conformidade com as normas da Agência Brasileira de Normas Técnicas - ABNT, ABNT NBR ns. 15.112, 15.113, 15.114, 15.115 e 15.116, de 2004.

9.40. Observar as seguintes diretrizes de caráter ambiental:

9.40.1.

9.40.2. Qualquer instalação, equipamento ou processo, situado em local fixo, que libere ou emita matéria para a atmosfera, por emissão pontual ou fugitiva, utilizado na execução contratual, deverá respeitar os limites máximos de emissão de poluentes admitidos na [Resolução CONAMA nº 382, de 26/12/2006](#), e legislação correlata, de acordo com o poluente e o tipo de fonte.

9.40.3. Na execução contratual, conforme o caso, a emissão de ruídos não poderá ultrapassar os níveis considerados aceitáveis pela Norma NBR-10.151 - Avaliação do Ruído em Áreas Habitadas visando o conforto da comunidade, da Associação Brasileira de Normas Técnicas - ABNT, ou aqueles estabelecidos na NBR-10.152 - Níveis de Ruído para conforto acústico, da Associação Brasileira de Normas Técnicas - ABNT, nos termos da [Resolução CONAMA nº 01, de 08/03/90](#), e legislação correlata.

9.41. Nos termos do [artigo 4º, § 3º, da Instrução Normativa SLTI/MP nº 1, de 19/01/2010](#), deverão ser utilizados, na execução contratual, agregados reciclados, sempre que existir a oferta de tais materiais, capacidade de suprimento e custo inferior em relação aos agregados naturais, inserindo-se na planilha de formação de preços os custos correspondentes.

9.42. Responder por qualquer acidente de trabalho na execução dos serviços, por uso indevido de patentes registradas em nome de terceiros, por danos resultantes de defeitos ou incorreções dos serviços ou dos bens do Contratante, de seus funcionários ou de terceiros, ainda que ocorridos em via pública junto ao serviço de engenharia.

9.43. Realizar, conforme o caso, por meio de laboratórios previamente aprovados pela fiscalização e sob suas custas, os testes, ensaios, exames e provas que lhe caibam necessárias ao controle de qualidade dos materiais, serviços e equipamentos a serem aplicados nos trabalhos, conforme procedimento previsto nas especificações.

9.44. Providenciar, conforme o caso, as ligações definitivas das utilidades previstas no projeto (água, esgoto, gás, energia elétrica, telefone etc.), bem como atuar junto aos órgãos federais, estaduais e municipais e concessionárias de serviços públicos para a obtenção de licenças e regularização dos serviços e atividades concluídas (ex.: Habite-se, Licença Ambiental de Operação etc.).

## 10. CLÁUSULA DÉCIMA- OBRIGAÇÕES PERTINENTES À LGPD

10.1. As partes deverão cumprir a [Lei nº 13.709, de 14 de agosto de 2018 \(LGPD\)](#), quanto a todos os dados pessoais a que tenham acesso em razão do certame ou do contrato administrativo que eventualmente venha a ser firmado, a partir da apresentação da proposta no procedimento de contratação, independentemente de declaração ou de aceitação expressa.

10.2. Os dados obtidos somente poderão ser utilizados para as finalidades que justificaram seu acesso e de acordo com a boa-fé e com os princípios do [art. 6º da LGPD](#).



10.3. É vedado o compartilhamento com terceiros dos dados obtidos fora das hipóteses permitidas em Lei.

10.4. A Administração deverá ser informada no prazo de 5 (cinco) dias úteis sobre todos os contratos de suboperação firmados ou que venham a ser celebrados pelo Contratado.

10.5. Terminado o tratamento dos dados nos termos do art. 15 da LGPD, é dever do contratado eliminá-los, com exceção das hipóteses do art. 16 da LGPD, incluindo aquelas em que houver necessidade de guarda de documentação para fins de comprovação do cumprimento de obrigações legais ou contratuais e somente enquanto não prescritas essas obrigações.

10.6. É dever do contratado orientar e treinar seus empregados sobre os deveres, requisitos e responsabilidades decorrentes da LGPD.

10.7. O Contratado deverá exigir de suboperadores e subcontratados o cumprimento dos deveres da presente cláusula, permanecendo integralmente responsável por garantir sua observância.

10.8. O Contratante poderá realizar diligência para aferir o cumprimento dessa cláusula, devendo o Contratado atender prontamente eventuais pedidos de comprovação formulados.

10.9. O Contratado deverá prestar, no prazo fixado pelo Contratante, prorrogável justificadamente, quaisquer informações acerca dos dados pessoais para cumprimento da LGPD, inclusive quanto a eventual descarte realizado.

10.10. Bancos de dados formados a partir de contratos administrativos, notadamente aqueles que se proponham a armazenar dados pessoais, devem ser mantidos em ambiente virtual controlado, com registro individual rastreável de tratamentos realizados (LGPD, art. 37), com cada acesso, data, horário e registro da finalidade, para efeito de responsabilização, em caso de eventuais omissões, desvios ou abusos.

10.10.1. Os referidos bancos de dados devem ser desenvolvidos em formato interoperável, a fim de garantir a reutilização desses dados pela Administração nas hipóteses previstas na LGPD.

10.11. O contrato está sujeito a ser alterado nos procedimentos pertinentes ao tratamento de dados pessoais, quando indicado pela autoridade competente, em especial a ANPD por meio de opiniões técnicas ou recomendações, editadas na forma da LGPD.

10.12. Os contratos e convênios de que trata o § 1º do art. 26 da LGPD deverão ser comunicados à autoridade nacional.

## **11. CLÁUSULA DÉCIMA PRIMEIRA – GARANTIA DE EXECUÇÃO (art. 92, XII)**

11.1. A contratação conta com garantia de execução, na modalidade seguro-garantia, com cláusula de retomada, conforme art. 102 da Lei nº 14.133, de 2021, em valor correspondente a 5% (cinco por cento) do valor inicial do contrato.

11.1.1. Em caso de inadimplemento pelo Contratado, a seguradora deverá assumir a execução e concluir o objeto do contrato (Lei nº 14.133/2021, art. 102).

11.1.2. A seguradora figura como interveniente anuente do presente contrato, e nesta qualidade também deverá figurar dos termos aditivos que vierem a ser firmados, e poderá:

- a) Ter livre acesso às instalações em que for executado o contrato principal.
- b) Acompanhar a execução do contrato principal.
- c) Ter acesso a auditoria técnica e contábil.
- d) Requerer esclarecimentos ao responsável técnico pela obra ou pelo fornecimento.

11.1.3. A emissão de empenho em nome da seguradora, ou a quem ela indicar para a conclusão do contrato, será autorizada desde que demonstrada sua regularidade fiscal.

11.1.4. A seguradora poderá subcontratar a conclusão do contrato, total ou parcialmente.

11.1.5. Na hipótese de inadimplemento do contratado, serão observadas as seguintes disposições:

a) Caso a seguradora execute e conclua o objeto do contrato, estará isenta da obrigação de pagar a importância segurada indicada na apólice.

b) Caso a seguradora não assuma a execução do contrato, pagará a integralidade da importância segurada indicada na apólice.

11.2. O contratado apresentará, no prazo máximo de 10 (dez) dias úteis, prorrogáveis por igual período, a critério do contratante, contado da assinatura do contrato, comprovante de prestação de garantia, podendo optar por caução em dinheiro ou títulos da dívida pública ou, ainda, pela fiança bancária, em valor correspondente a 5% (cinco por cento) do valor inicial do contrato.

11.3. Caso utilizada a modalidade de seguro-garantia, a apólice deverá ter validade durante a vigência do contrato e por mais 90 (noventa) dias após término deste prazo de vigência, permanecendo em vigor mesmo que o contratado não pague o prêmio nas datas convencionadas.

11.4. A apólice do seguro garantia deverá acompanhar as modificações referentes à vigência do contrato principal mediante a emissão do respectivo endosso pela seguradora.

11.5. Será permitida a substituição da apólice de seguro-garantia na data de renovação ou de aniversário, desde que mantidas as condições e coberturas da apólice vigente e nenhum período fique descoberto, ressalvado o disposto no item 11.6 deste contrato.

11.6. Na hipótese de suspensão do contrato por ordem ou inadimplemento da Administração, o contratado ficará desobrigado de renovar a garantia ou de endossar a apólice de seguro até a ordem de reinício da execução ou o adimplemento pela Administração.

11.7. A garantia assegurará, qualquer que seja a modalidade escolhida, o pagamento de:

11.7.1. prejuízos advindos do não cumprimento do objeto do contrato e do não adimplemento das demais obrigações nele previstas;

11.7.2. multas moratórias e punitivas aplicadas pela Administração à contratada; e

11.7.3. obrigações trabalhistas e previdenciárias de qualquer natureza e para com o FGTS, não adimplidas pelo contratado, quando couber.

11.8. A modalidade seguro-garantia somente será aceita se contemplar todos os eventos indicados no item 11.7, observada a legislação que rege a matéria.

11.9. A garantia em dinheiro deverá ser efetuada em favor do contratante, em conta específica na Caixa Econômica Federal, com correção monetária.

11.10. Caso a opção seja por utilizar títulos da dívida pública, estes devem ter sido emitidos sob a forma escritural, mediante registro em sistema centralizado de liquidação e de custódia autorizado pelo Banco Central do Brasil, e avaliados pelos seus valores econômicos, conforme definido pelo Ministério competente.

11.11. No caso de garantia na modalidade de fiança bancária, deverá ser emitida por banco ou instituição financeira devidamente autorizada a operar no País pelo Banco Central do Brasil, e deverá constar expressa renúncia do fiador aos benefícios do artigo 827 do Código Civil.

11.12. No caso de alteração do valor do contrato, ou prorrogação de sua vigência, a garantia deverá ser ajustada ou renovada, seguindo os mesmos parâmetros utilizados quando da contratação.

11.13. Se o valor da garantia for utilizado total ou parcialmente em pagamento de qualquer obrigação, o Contratado obriga-se a fazer a respectiva reposição no prazo máximo de 30 (trinta) dias, contados da data em que for notificada.

11.14. O Contratante executará a garantia na forma prevista na legislação que rege a matéria.

11.14.1. O emitente da garantia ofertada pelo contratado deverá ser notificado pelo contratante quanto ao início de processo administrativo para apuração de descumprimento de cláusulas contratuais ([art. 137, § 4º, da Lei n.º 14.133, de 2021](#)).

11.14.2. Caso se trate da modalidade seguro-garantia, ocorrido o sinistro durante a vigência da apólice, sua caracterização e comunicação poderão ocorrer fora desta vigência, não caracterizando fato que justifique a negativa do sinistro, desde que respeitados os prazos prescricionais aplicados ao contrato de seguro, nos termos do [art. 20 da Circular Susep nº 662, de 11 de abril de 2022](#).

11.15. Extinguir-se-á a garantia com a restituição da apólice, carta fiança ou autorização para a liberação de importâncias depositadas em dinheiro a título de garantia, acompanhada de declaração do contratante, mediante termo circunstanciado, de que o contratado cumpriu todas as cláusulas do contrato;

11.16. A garantia somente será liberada ou restituída após a fiel execução do contrato ou após a sua extinção por culpa exclusiva da Administração e, quando em dinheiro, será atualizada monetariamente.

11.17. O garantidor não é parte para figurar em processo administrativo instaurado pelo contratante com o objetivo de apurar prejuízos e/ou aplicar sanções à contratada.

11.18. O contratado autoriza o contratante a reter, a qualquer tempo, a garantia, na forma prevista no Edital e neste Contrato.

11.19. A garantia de execução é independente de eventual garantia do produto ou serviço prevista especificamente no Termo de Referência.

## 12. CLÁUSULA DÉCIMA SEGUNDA – INFRAÇÕES E SANÇÕES ADMINISTRATIVAS ([art. 92, XIV](#))

12.1. Comete infração administrativa, nos termos da [Lei nº 14.133, de 2021](#), o contratado que:

- a) der causa à inexecução parcial do contrato;
- b) der causa à inexecução parcial do contrato que cause grave dano à Administração ou ao funcionamento dos serviços públicos ou ao interesse coletivo;
- c) der causa à inexecução total do contrato;
- d) ensejar o retardamento da execução ou da entrega do objeto da contratação sem motivo justificado;
- e) apresentar documentação falsa ou prestar declaração falsa durante a execução do contrato;
- f) praticar ato fraudulento na execução do contrato;
- g) comportar-se de modo inidôneo ou cometer fraude de qualquer natureza;
- h) praticar ato lesivo previsto no [art. 5º da Lei nº 12.846, de 1º de agosto de 2013](#).

12.2. Serão aplicadas ao contratado que incorrer nas infrações acima descritas as seguintes sanções:

- i) **Advertência**, quando o contratado der causa à inexecução parcial do contrato, sempre que não se justificar a imposição de penalidade mais grave ([art. 156, §2º, da Lei nº 14.133, de 2021](#));

ii) **Impedimento de licitar e contratar**, quando praticadas as condutas descritas nas alíneas “b”, “c” e “d” do subitem acima deste Contrato, sempre que não se justificar a imposição de penalidade mais grave ([art. 156, § 4º, da Lei nº 14.133, de 2021](#));

iii) **Declaração de inidoneidade para licitar e contratar**, quando praticadas as condutas descritas nas alíneas “e”, “f”, “g” e “h” do subitem acima deste Contrato, bem como nas alíneas “b”, “c” e “d”, que justifiquem a imposição de penalidade mais grave ([art. 156, §5º, da Lei nº 14.133, de 2021](#)).

iv) **Multa:**

(1) Moratória de 0,5% (cinco décimos por cento) por dia de atraso injustificado sobre o valor da parcela inadimplida, até o limite de 30 (trinta) dias;

(2) Moratória de 0,5% (cinco décimos por cento) do valor total do contrato por dia de atraso injustificado, até o máximo de 10% (dez por cento), pela inobservância do prazo fixado para apresentação, suplementação ou reposição da garantia.

a. O atraso superior a 25 (vinte e cinco) dias autoriza a Administração a promover a extinção do contrato por descumprimento ou cumprimento irregular de suas cláusulas, conforme dispõe o inciso I do art. 137 da Lei n. 14.133, de 2021.

(3) Compensatória, para as infrações descritas nas alíneas “e” a “h” do subitem 12.1, de 10% a 30% do valor do Contrato.

(4) Compensatória, para a inexecução total do contrato prevista na alínea “c” do subitem 12.1, de 10% a 30% do valor do Contrato.

(5) Para infração descrita na alínea “b” do subitem 12.1, a multa será de 10% a 30% do valor do Contrato.

(6) Para infrações descritas na alínea “d” do subitem 12.1, a multa será de 10% a 30% do valor do Contrato.

(7) Para a infração descrita na alínea “a” do subitem 12.1, a multa será de 10% a 30% do valor do Contrato, ressalvadas as seguintes infrações:

12.3. A aplicação das sanções previstas neste Contrato não exclui, em hipótese alguma, a obrigação de reparação integral do dano causado ao Contratante ([art. 156, §9º, da Lei nº 14.133, de 2021](#))

12.4. Todas as sanções previstas neste Contrato poderão ser aplicadas cumulativamente com a multa ([art. 156, §7º, da Lei nº 14.133, de 2021](#)).

12.4.1. Antes da aplicação da multa será facultada a defesa do interessado no prazo de 15 (quinze) dias úteis, contado da data de sua intimação ([art. 157, da Lei nº 14.133, de 2021](#))

12.4.2. Se a multa aplicada e as indenizações cabíveis forem superiores ao valor do pagamento eventualmente devido pelo Contratante ao Contratado, além da perda desse valor, a diferença será descontada da garantia prestada ou será cobrada judicialmente ([art. 156, §8º, da Lei nº 14.133, de 2021](#)).

12.4.3. Previamente ao encaminhamento à cobrança judicial, a multa poderá ser recolhida administrativamente no prazo máximo de **05 (cinco)** dias úteis, a contar da data do recebimento da comunicação enviada pela autoridade competente.

12.5. A aplicação das sanções realizar-se-á em processo administrativo que assegure o contraditório e a ampla defesa ao Contratado, observando-se o procedimento previsto no **caput** e parágrafos do [art. 158 da Lei nº 14.133, de 2021](#), para as penalidades de impedimento de licitar e contratar e de declaração de inidoneidade para licitar ou contratar.

12.6. Na aplicação das sanções serão considerados ([art. 156, §1º, da Lei nº 14.133, de 2021](#)):

- a) a natureza e a gravidade da infração cometida;
- b) as peculiaridades do caso concreto;

- c) as circunstâncias agravantes ou atenuantes;
- d) os danos que dela provierem para o Contratante;
- e) a implantação ou o aperfeiçoamento de programa de integridade, conforme normas e orientações dos órgãos de controle.

12.7. Os atos previstos como infrações administrativas na [Lei nº 14.133, de 2021](#), ou em outras leis de licitações e contratos da Administração Pública que também sejam tipificados como atos lesivos na [Lei nº 12.846, de 2013](#), serão apurados e julgados conjuntamente, nos mesmos autos, observados o rito procedimental e autoridade competente definidos na referida [Lei \(art. 159\)](#).

12.8. A personalidade jurídica do Contratado poderá ser desconsiderada sempre que utilizada com abuso do direito para facilitar, encobrir ou dissimular a prática dos atos ilícitos previstos neste Contrato ou para provocar confusão patrimonial, e, nesse caso, todos os efeitos das sanções aplicadas à pessoa jurídica serão estendidos aos seus administradores e sócios com poderes de administração, à pessoa jurídica sucessora ou à empresa do mesmo ramo com relação de coligação ou controle, de fato ou de direito, com o Contratado, observados, em todos os casos, o contraditório, a ampla defesa e a obrigatoriedade de análise jurídica prévia ([art. 160, da Lei nº 14.133, de 2021](#))

12.9. O Contratante deverá, no prazo máximo de 15 (quinze) dias úteis, contado da data de aplicação da sanção, informar e manter atualizados os dados relativos às sanções por ela aplicadas, para fins de publicidade no [Cadastro Nacional de Empresas Inidôneas e Suspensas \(Ceis\)](#) e no Cadastro Nacional de Empresas Punidas (Cnep), instituídos no âmbito do Poder Executivo Federal. ([Art. 161, da Lei nº 14.133, de 2021](#))

12.10. As sanções de impedimento de licitar e contratar e declaração de inidoneidade para licitar ou contratar são passíveis de reabilitação na forma do [art. 163 da Lei nº 14.133/21](#).

12.11. Os débitos do contratado para com a Administração contratante, resultantes de multa administrativa e/ou indenizações, não inscritos em dívida ativa, poderão ser compensados, total ou parcialmente, com os créditos devidos pelo referido órgão decorrentes deste mesmo contrato ou de outros contratos administrativos que o contratado possua com o mesmo órgão ora contratante, na forma da [Instrução Normativa SEGES/ME nº 26, de 13 de abril de 2022](#).

### **13. CLÁUSULA DÉCIMA TERCEIRA – DA EXTINÇÃO CONTRATUAL ([art. 92, XIX](#))**

13.1. O contrato será extinto quando cumpridas as obrigações de ambas as partes, ainda que isso ocorra antes do prazo estipulado para tanto.

13.2. Se as obrigações não forem cumpridas no prazo estipulado, a vigência ficará prorrogada até a conclusão do objeto, caso em que deverá a Administração providenciar a readequação do cronograma fixado para o contrato.

13.3. Quando a não conclusão do contrato referida no item anterior decorrer de culpa do contratado:

- a) ficará ele constituído em mora, sendo-lhe aplicáveis as respectivas sanções administrativas; e
- b) poderá a Administração optar pela extinção do contrato e, nesse caso, adotará as medidas admitidas em lei para a continuidade da execução contratual.

13.4. O contrato poderá ser extinto antes de cumpridas as obrigações nele estipuladas, ou antes do prazo nele fixado, por algum dos motivos previstos no [artigo 137 da Lei nº 14.133/21](#), bem como amigavelmente, assegurados o contraditório e a ampla defesa.

13.4.1. Nesta hipótese, aplicam-se também os [artigos 138 e 139](#) da mesma Lei.

13.4.2. A alteração social ou a modificação da finalidade ou da estrutura da empresa não ensejará a extinção se não restringir sua capacidade de concluir o contrato.

13.4.2.1. Se a operação implicar mudança da pessoa jurídica contratada, deverá ser formalizado termo aditivo para alteração subjetiva.

13.5. O termo de extinção, sempre que possível, será precedido:

13.5.1. Balanço dos eventos contratuais já cumpridos ou parcialmente cumpridos;

13.5.2. Relação dos pagamentos já efetuados e ainda devidos;

13.5.3. Indenizações e multas.

13.6. A extinção do contrato não configura óbice para o reconhecimento do desequilíbrio econômico-financeiro, hipótese em que será concedida indenização por meio de termo indenizatório ([art. 131, caput, da Lei n.º 14.133, de 2021](#)).

13.7. O contrato poderá ser extinto caso se constate que o contratado mantém vínculo de natureza técnica, comercial, econômica, financeira, trabalhista ou civil com dirigente do órgão ou entidade contratante ou com agente público que tenha desempenhado função na licitação ou atue na fiscalização ou na gestão do contrato, ou que deles seja cônjuge, companheiro ou parente em linha reta, colateral ou por afinidade, até o terceiro grau (art. 14, inciso IV, da Lei n.º 14.133, de 2021).

#### **14. CLÁUSULA DÉCIMA QUARTA – DOTAÇÃO ORÇAMENTÁRIA ([art. 92, VIII](#))**

14.1. As despesas decorrentes da presente contratação correrão à conta de recursos específicos consignados no Orçamento Geral da União deste exercício, na dotação abaixo discriminada:

I.Gestão/Unidade:

II.Fonte de Recursos:

III.Programa de Trabalho:

IV.Elemento de Despesa:

V.Plano Interno:

VI.Nota de Empenho:

14.2. A dotação relativa aos exercícios financeiros subsequentes será indicada após aprovação da Lei Orçamentária respectiva e liberação dos créditos correspondentes, mediante apostilamento.

#### **15. CLÁUSULA DÉCIMA QUINTA – DOS CASOS OMISSOS ([art. 92, III](#))**

15.1. Os casos omissos serão decididos pelo contratante, segundo as disposições contidas na Lei nº 14.133, de 2021, e demais normas federais aplicáveis e, subsidiariamente, segundo as disposições contidas na [Lei nº 8.078, de 1990 – Código de Defesa do Consumidor](#) – e normas e princípios gerais dos contratos.

#### **16. CLÁUSULA DÉCIMA SEXTA – ALTERAÇÕES**

16.1. Eventuais alterações contratuais reger-se-ão pela disciplina dos [arts. 124 e seguintes da Lei nº 14.133, de 2021](#).

16.2. O contratado é obrigado a aceitar, nas mesmas condições contratuais, os acréscimos ou supressões que se fizerem necessários, até o limite de 25% (vinte e cinco por cento) do valor inicial atualizado do contrato.

16.3. As alterações contratuais deverão ser promovidas mediante celebração de termo aditivo, submetido à prévia aprovação da consultoria jurídica do contratante, salvo nos casos de justificada necessidade de antecipação de seus efeitos, hipótese em que a formalização do aditivo deverá ocorrer no prazo máximo de 1 (um) mês (art. 132 da Lei nº 14.133, de 2021).

16.4. Registros que não caracterizam alteração do contrato podem ser realizados por simples apostila, dispensada a celebração de termo aditivo, na forma do [art. 136 da Lei nº 14.133, de 2021](#).

#### **17. CLÁUSULA DÉCIMA SÉTIMA – PUBLICAÇÃO**

17.1. Incumbirá ao contratante divulgar o presente instrumento no Portal Nacional de Contratações Públicas (PNCP), na forma prevista no [art. 94 da Lei 14.133, de 2021](#), bem como no respectivo sítio oficial na Internet, em atenção ao art. 91, *caput*, da Lei n.º 14.133, de 2021, e ao [art. 8º, §2º, da Lei n. 12.527, de 2011](#), c/c [art. 7º, §3º, inciso V, do Decreto n. 7.724, de 2012](#).

#### **18. CLÁUSULA DÉCIMA OITAVA– FORO ([art. 92, §1º](#))**

18.1. Fica eleito o Foro da Justiça Federal da Paraíba, Seção Judiciária de João Pessoa para dirimir os litígios que decorrerem da execução deste Termo de Contrato que não puderem ser compostos pela conciliação, conforme [art. 92, §1º, da Lei nº 14.133/21](#).

[Local], [dia] de [mês] de [ano].

\_\_\_\_\_  
Representante legal do CONTRATANTE

\_\_\_\_\_  
Representante legal do CONTRATADO

TESTEMUNHAS:

1-

2-

**Anexo V - ANEXO IV - PROJETO - IFPB\_CAMPUS  
JP\_PREDIO DA ANTIGA CEF\_PROPOSTA DE  
REFORMA\_06\_SET\_21\_PDF.pdf**



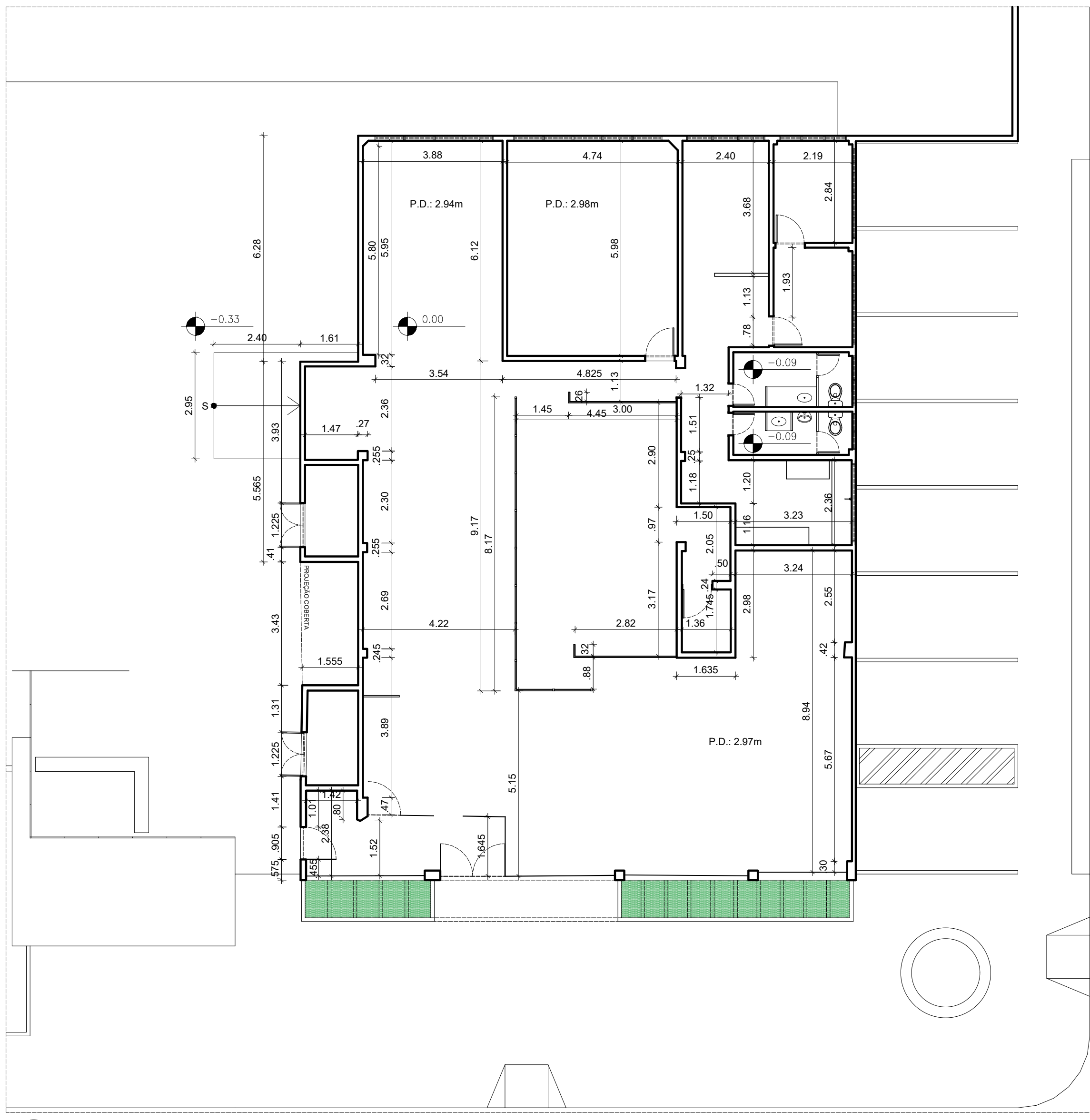

01 Planta Baixa - Situação Atual  
Escala: 1/100

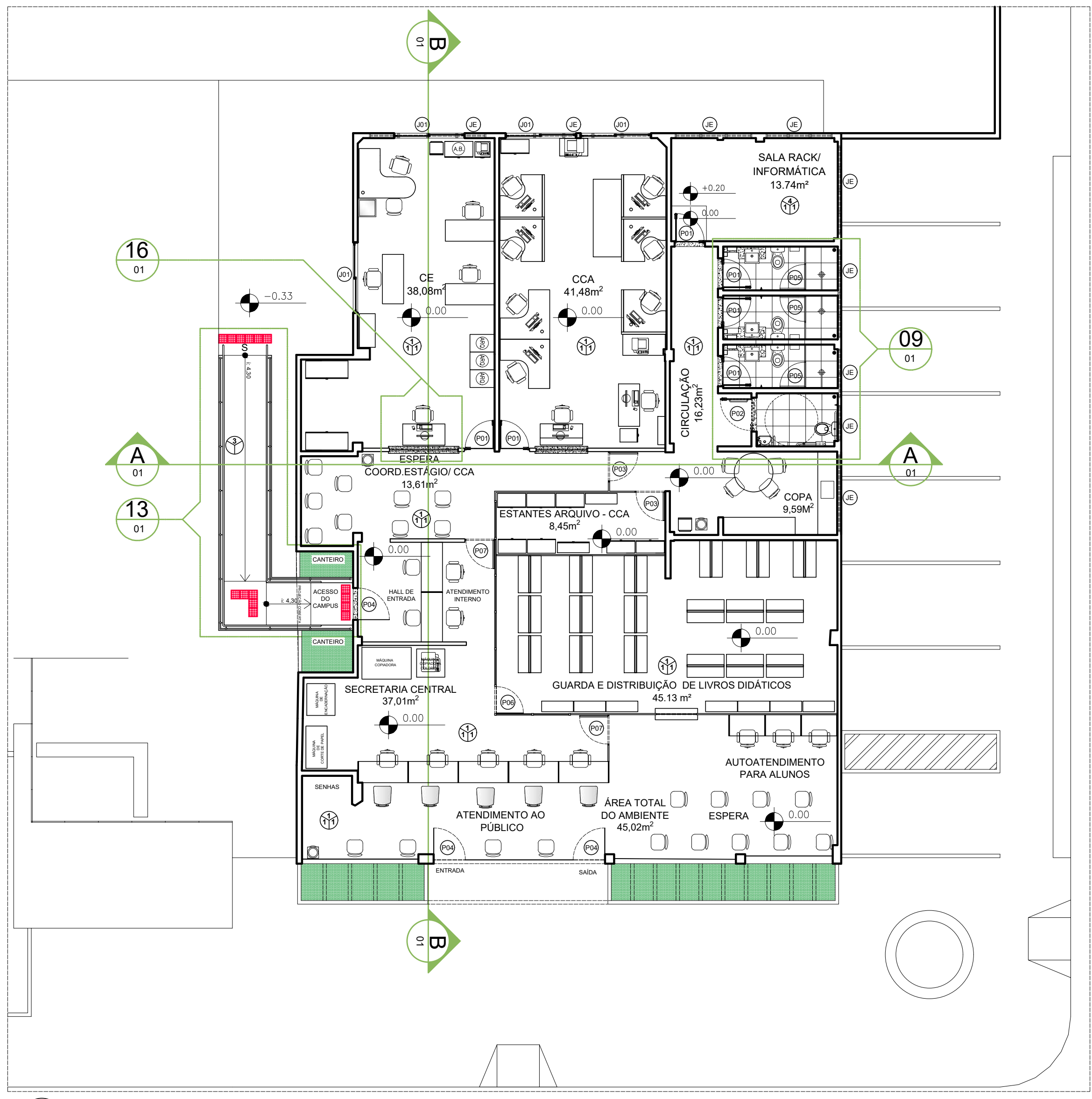

02 Planta Baixa - Proposta  
Escala: 1/100



03 Planta Baixa - Demolição/Construção e Cotas  
Escala: 1/100

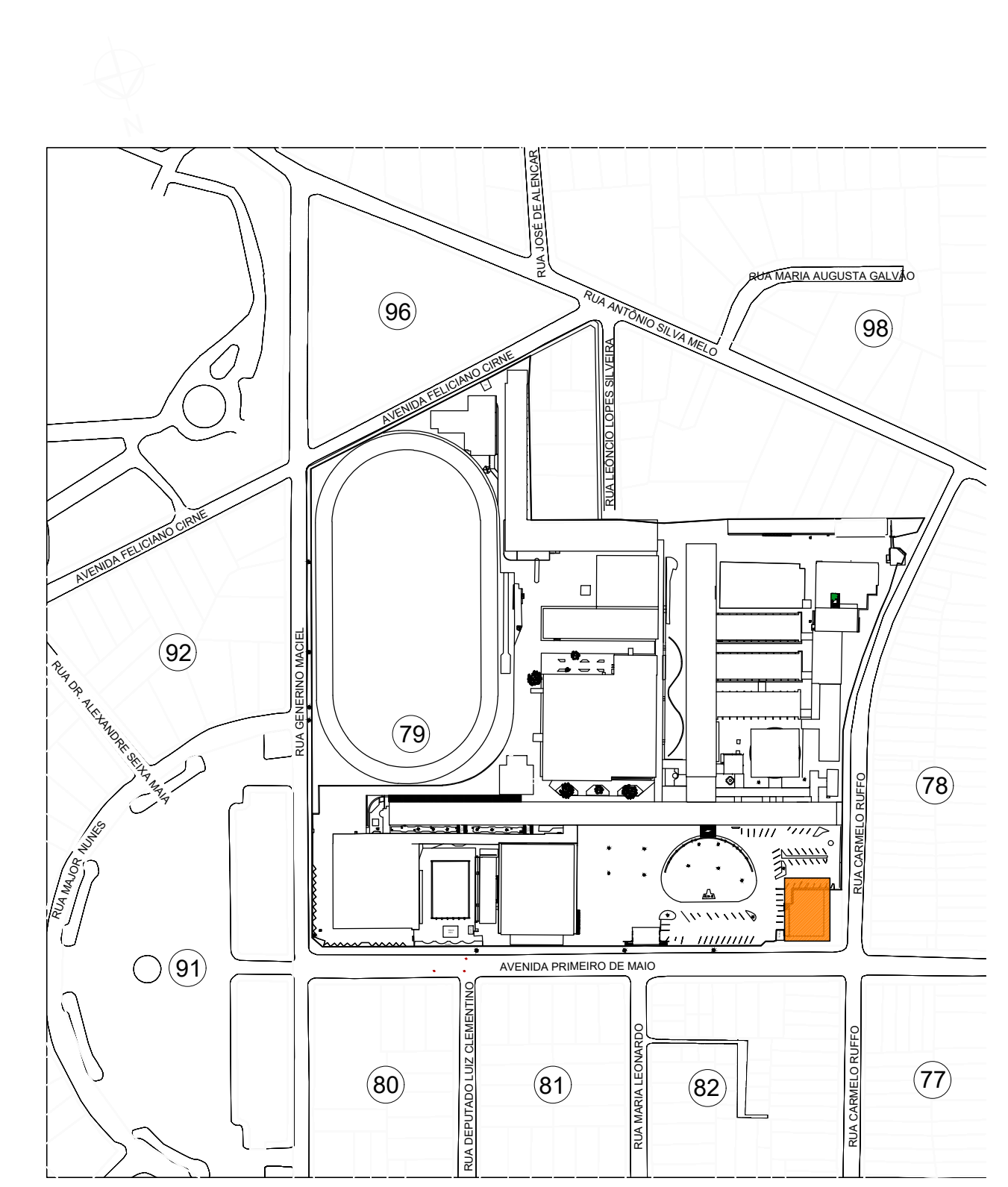

04 Planta de Situação  
Escala: 1/2500

**Legenda**

Existente	Paralela de alvenaria
A construir	Paralela de alvenaria de 1/2 vez
A demolir	Paralela de alvenaria
A inserir	Divisória de placas de gesso acartonado, espessura total 90 mm, largura dos montantes 70 mm, distâncias entre montantes 600 mm, 1 placa standard 12,5 mm + 1 placa standard 12,5 mm, borda rebavada, preenchimento de mineral 50 mm. Acabamento em pintura látex acrílica, cor Branco Gelo. Altura de aproximadamente 2,38', segundo a altura dos painéis de vidro da divisória de alumínio e vidro existente.
A inserir	Divisória naval, tipo cega, com painéis de aproximadamente 2,38' de altura (a partir do piso) segundo a altura das painéis de vidro da divisória de alumínio e vidro existente e de, no mínimo, 30mm de espessura, de chapa dura de fibras de eucalipto prensada, com acabamento em resina melamínica de baixa pressão na cor cristal e perfil em aço galvanizado pintado em epóxi na cor cinza.
A retirar	Divisória naval existente.
A deslocar	Divisória existente de alumínio com fechamento em vidro.
A retirar	Divisória de vidro existente.
A inserir	Piso látil alata de concreto, placas medindo 25x25x2cm, cor preta.
A instalar	Barco de granito preto ou verde Usabuta, espessura 20 mm, sobre a divisória de gesso acartonado (medidas conforme indicação em projeto).

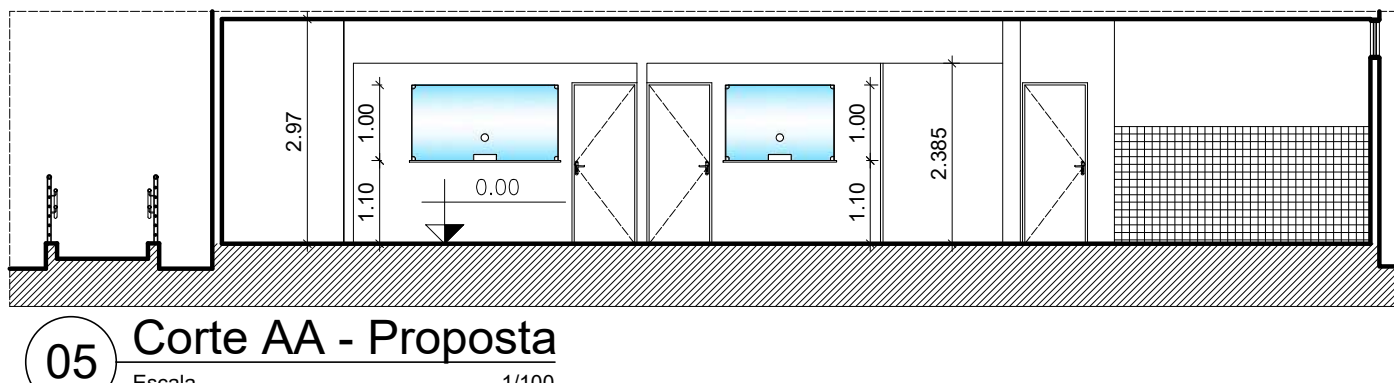

05 Corte AA - Proposta  
Escala: 1/100

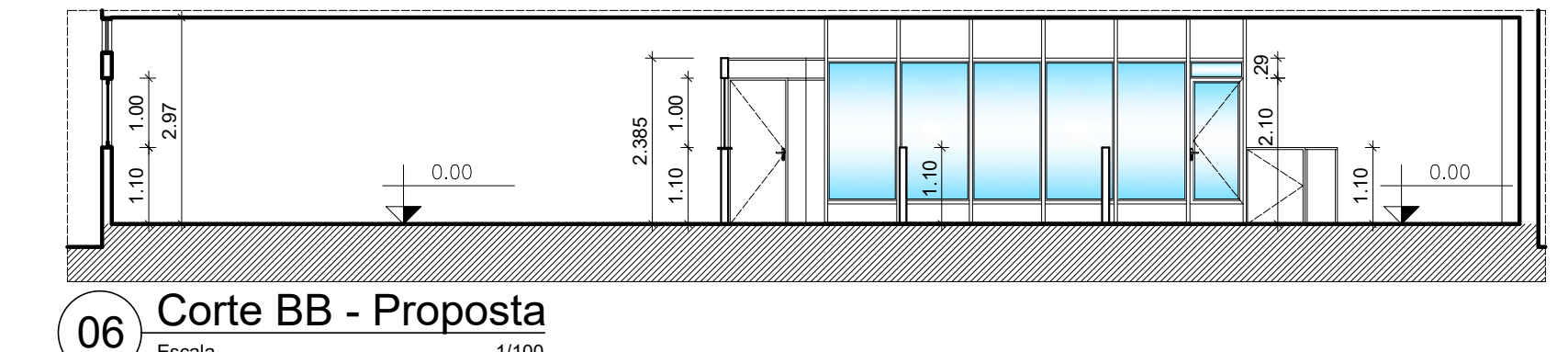

06 Corte BB - Proposta  
Escala: 1/100

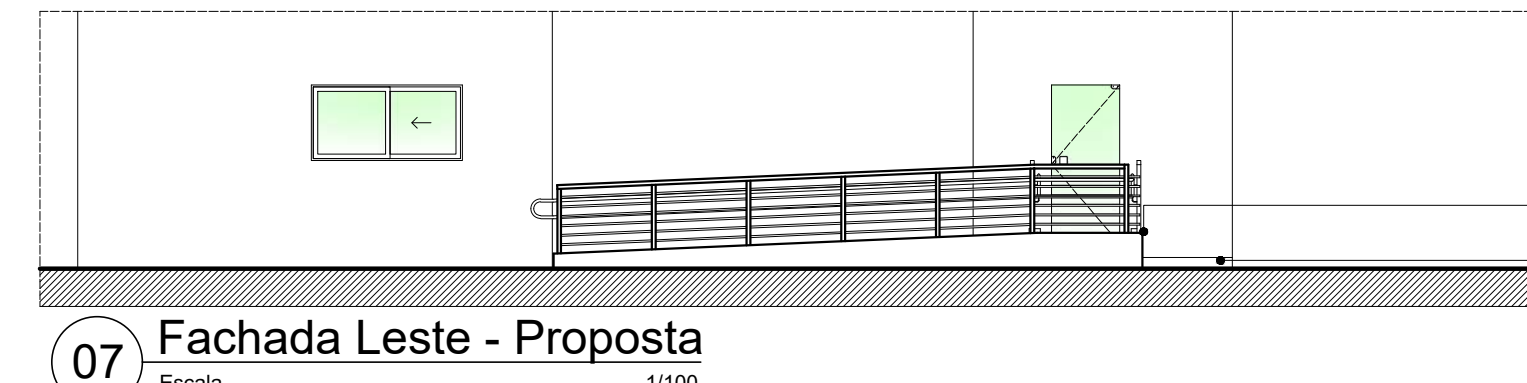

07 Fachada Leste - Proposta  
Escala: 1/100

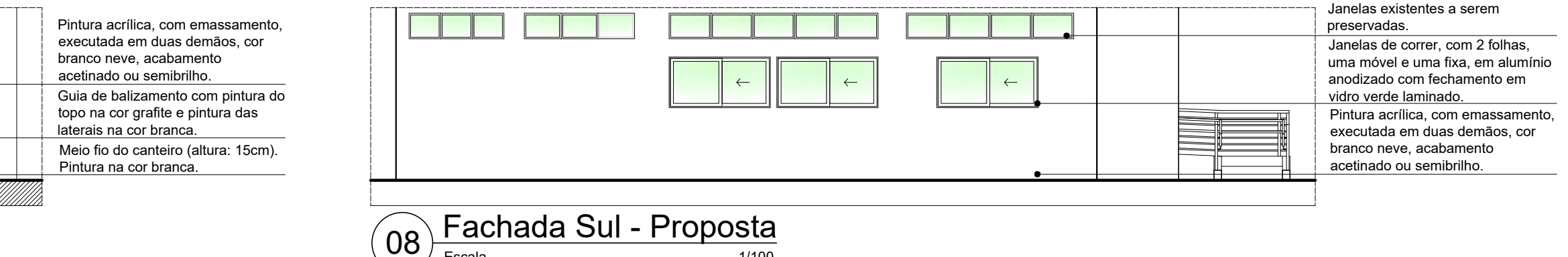

08 Fachada Sul - Proposta  
Escala: 1/100

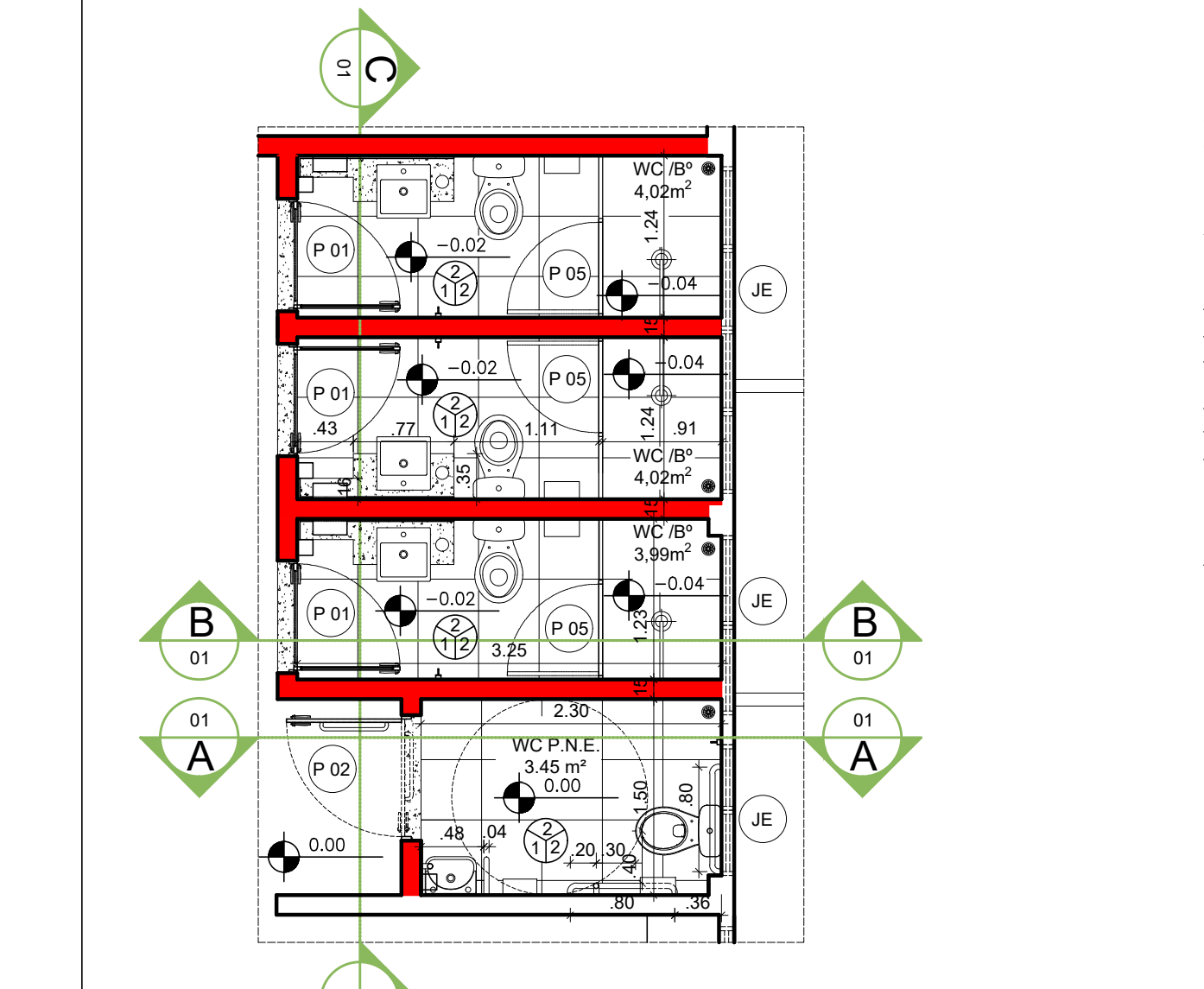

09 Planta Baixa - Detalhe. 01  
Escala: 1/50

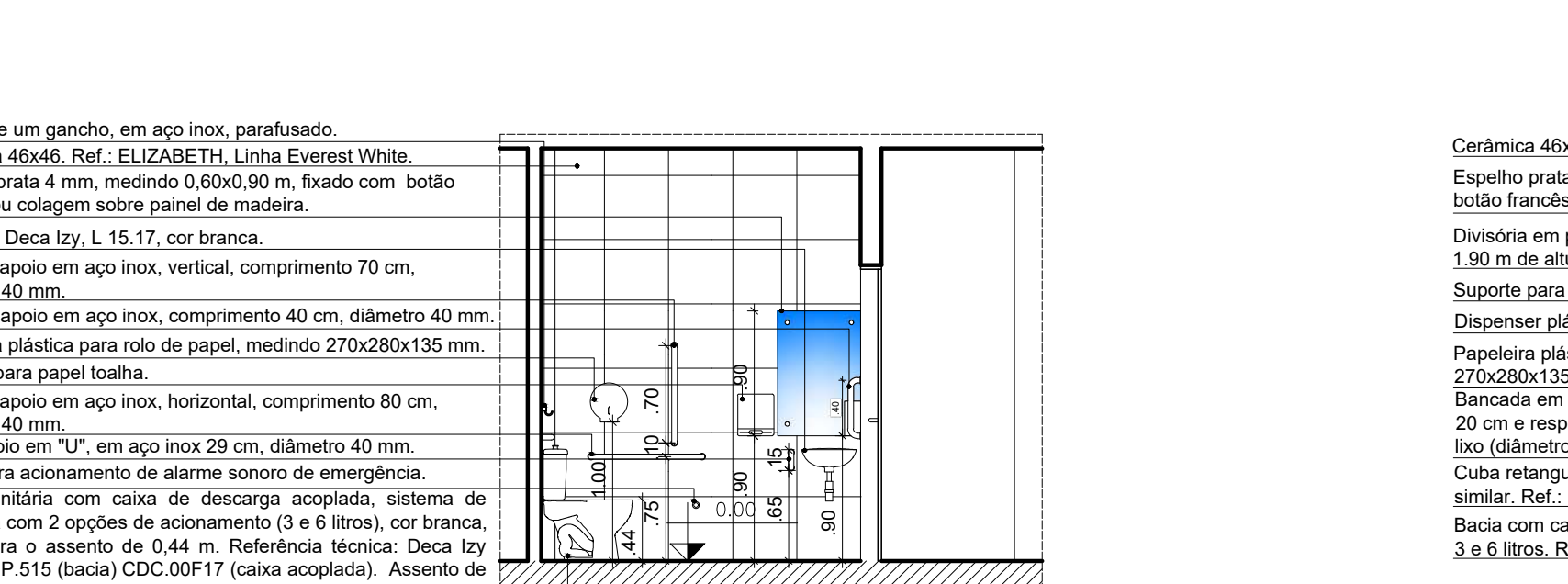

10 Corte AA - Detalhe. 01  
Escala: 1/50

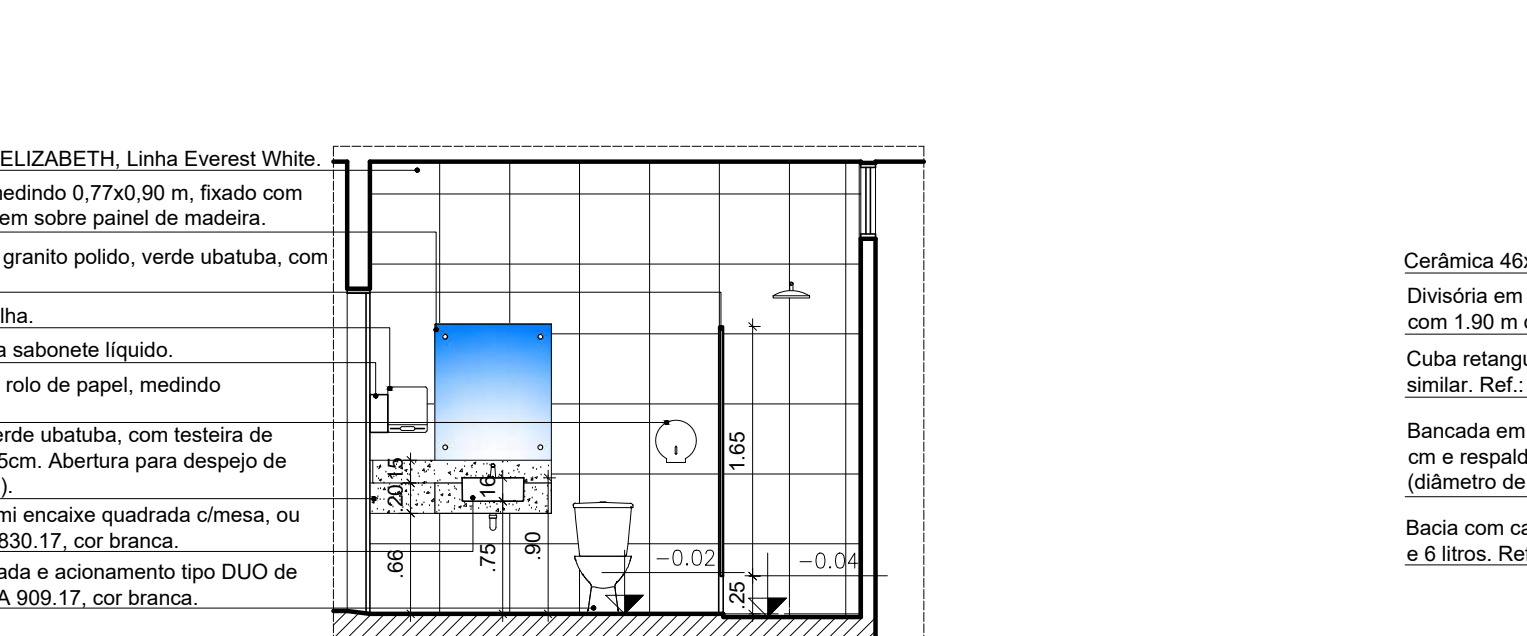

11 Corte BB - Detalhe. 01  
Escala: 1/50

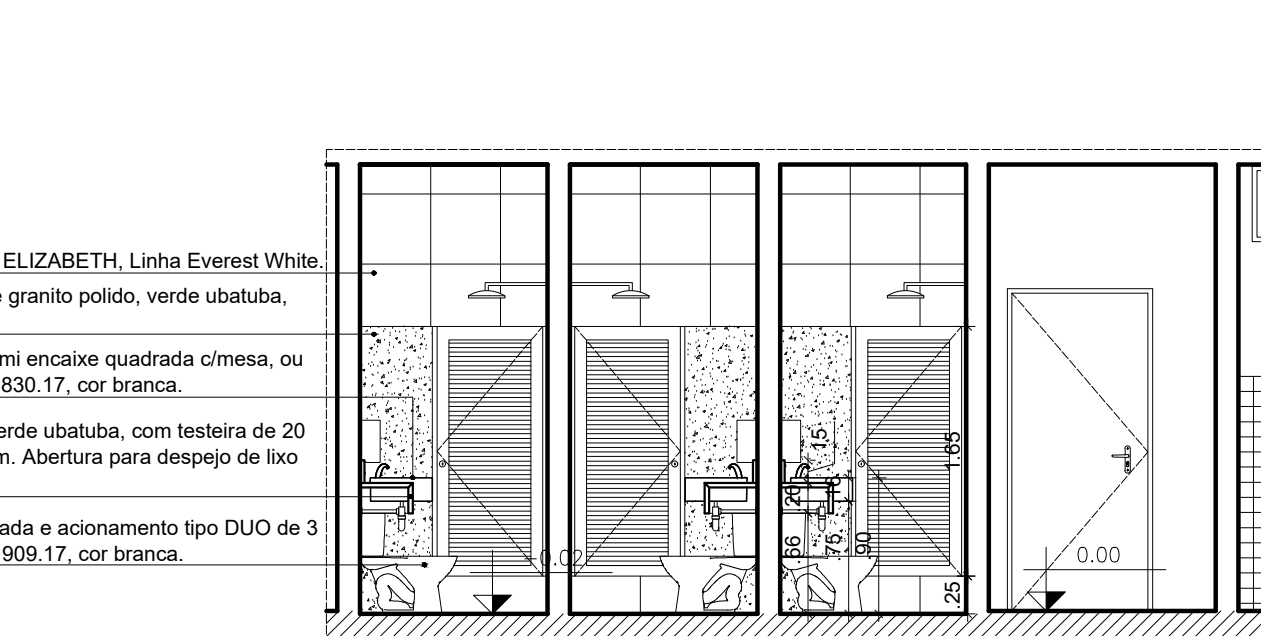

12 Corte CC - Detalhe. 01  
Escala: 1/50

Cabele de um grampo, em aço inox, parafusado.  
Cerâmica 46x46, Ref. ELIZABETH, Linha Everest White.  
Espelho prta 4 mm, medindo 0,60x0,50 m, fixado com botão francês ou colagem sobre painel de madeira.  
Divisória em placas de granito polido, verde usabuta, com 1,90 m de altura.  
Suporte para papel toalha.  
Dispositivo plástico para sabonão líquido.  
Papelaria plástica para rolo de papel, medindo 270x280x135 mm.  
Bacia sanitária com caixa de descarga acoplada, sistema de descarga com 2 opções de acionamento (3 e 6 litros), cor branca, altura para o assento de 0,44 m. Referência Técnica: Dacia 190 Conforto P 515 (bacia CDC OF 17 (caixa acoplada). Assento de poteliter, na cor branca.  
Barra de apoio em aço inox, vertical, comprimento 70 cm, diâmetro 40 mm.  
Barra de apoio em aço inox, horizontal, comprimento 40 cm, diâmetro 40 mm.  
Barra de apoio em 1/2" de aço inox 20 cm, diâmetro 40 mm.  
Botão para acionamento de alarme sonoro de emergência.  
Bacia sanitária com caixa de descarga acoplada, sistema de descarga com 2 opções de acionamento (3 e 6 litros), cor branca, altura para o assento de 0,44 m. Referência Técnica: Dacia 190 Conforto P 515 (bacia CDC OF 17 (caixa acoplada). Assento de poteliter, na cor branca.

Cerâmica 46x46, Ref. ELIZABETH, Linha Everest White.  
Divisória em placas de granito polido, verde usabuta, com 1,90 m de altura.  
Suporte para papel toalha.  
Dispositivo plástico para sabonão líquido.  
Papelaria plástica para rolo de papel, medindo 270x280x135 mm.  
Bancada em granito verde usabuta, com lanteira de 20 cm e respaldo de 15cm. Abertura para despejo do lixo (diâmetro de 10cm).  
Cuba retangular de vent encaixe quadrada cimesa, ou similar, Ref. DECA 830.17, cor branca.  
Bacia com caixa acoplada e acionamento tipo DUO de 3 e 6 litros, Ref. DECA 909.17, cor branca.

Cerâmica 46x46, Ref. ELIZABETH, Linha Everest White.  
Divisória em placas de granito polido, verde usabuta, com 1,90 m de altura.  
Suporte para papel toalha.  
Dispositivo plástico para sabonão líquido.  
Papelaria plástica para rolo de papel, medindo 270x280x135 mm.  
Bancada em granito verde usabuta, com lanteira de 20 cm e respaldo de 15cm. Abertura para despejo do lixo (diâmetro de 10cm).  
Cuba retangular de vent encaixe quadrada cimesa, ou similar, Ref. DECA 830.17, cor branca.  
Bacia com caixa acoplada e acionamento tipo DUO de 3 e 6 litros, Ref. DECA 909.17, cor branca.

Janelas existentes a serem preservadas.  
Janelas de correr, com 2 folhas, uma móvel e uma fixa, em alumínio anodizado com fechamento em vidro verde laminado.  
Pintura acrílica, com emassamento, necessidade em duas demãos, cor branco neve, acabamento acetinado ou semibrilho.

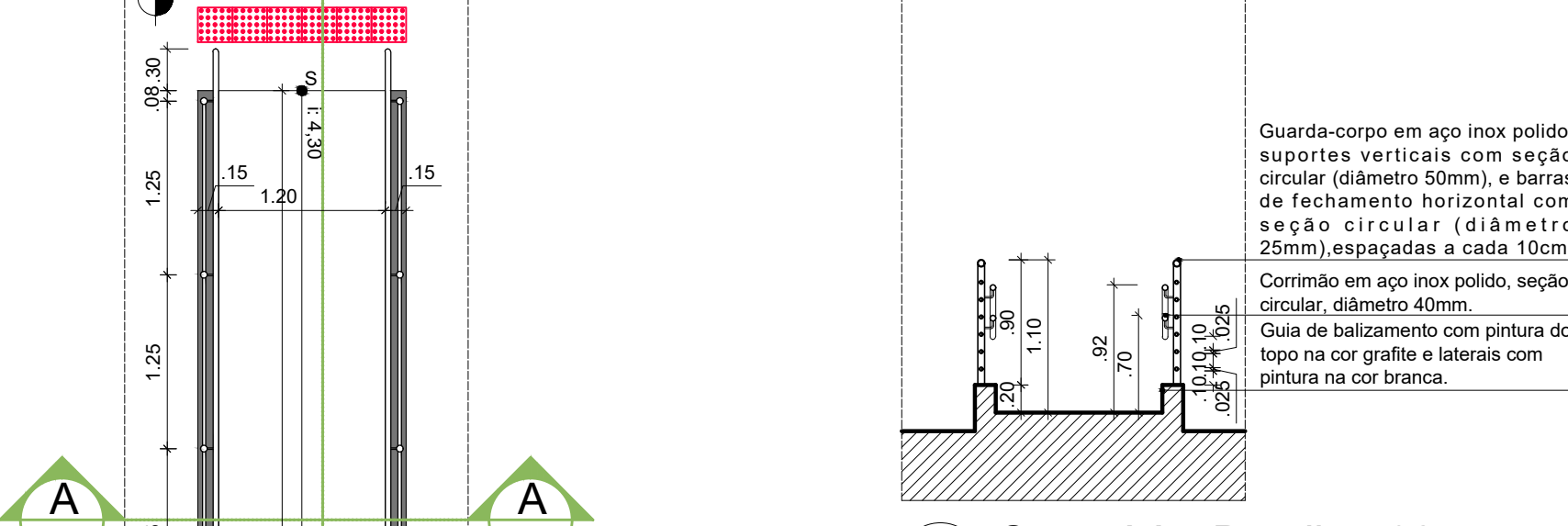

14 Corte AA - Detalhe. 02  
Escala: 1/50

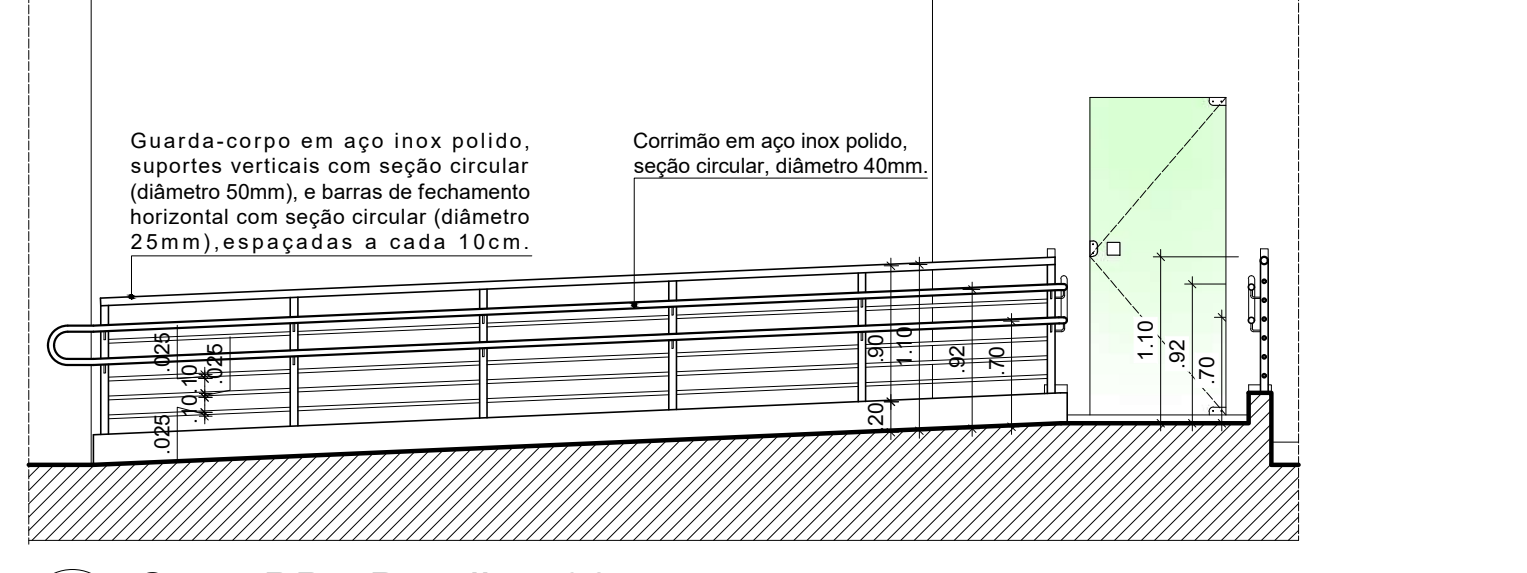

15 Corte BB - Detalhe. 02  
Escala: 1/50

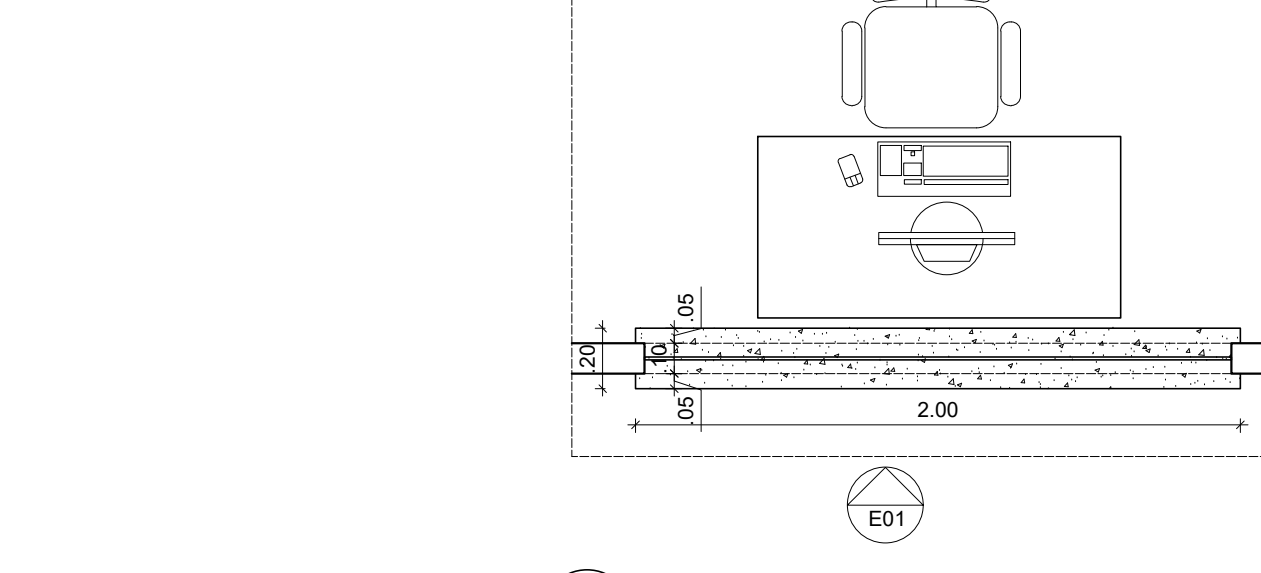

16 Planta Baixa - Detalhe. 03  
Escala: 1/50

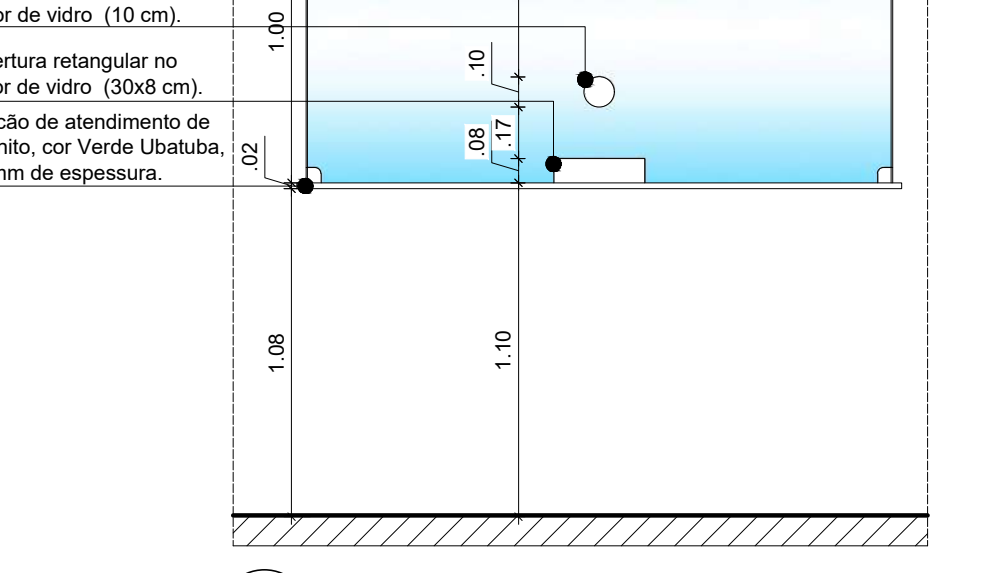

17 Elevação 01 - Detalhe. 03  
Escala: 1/50

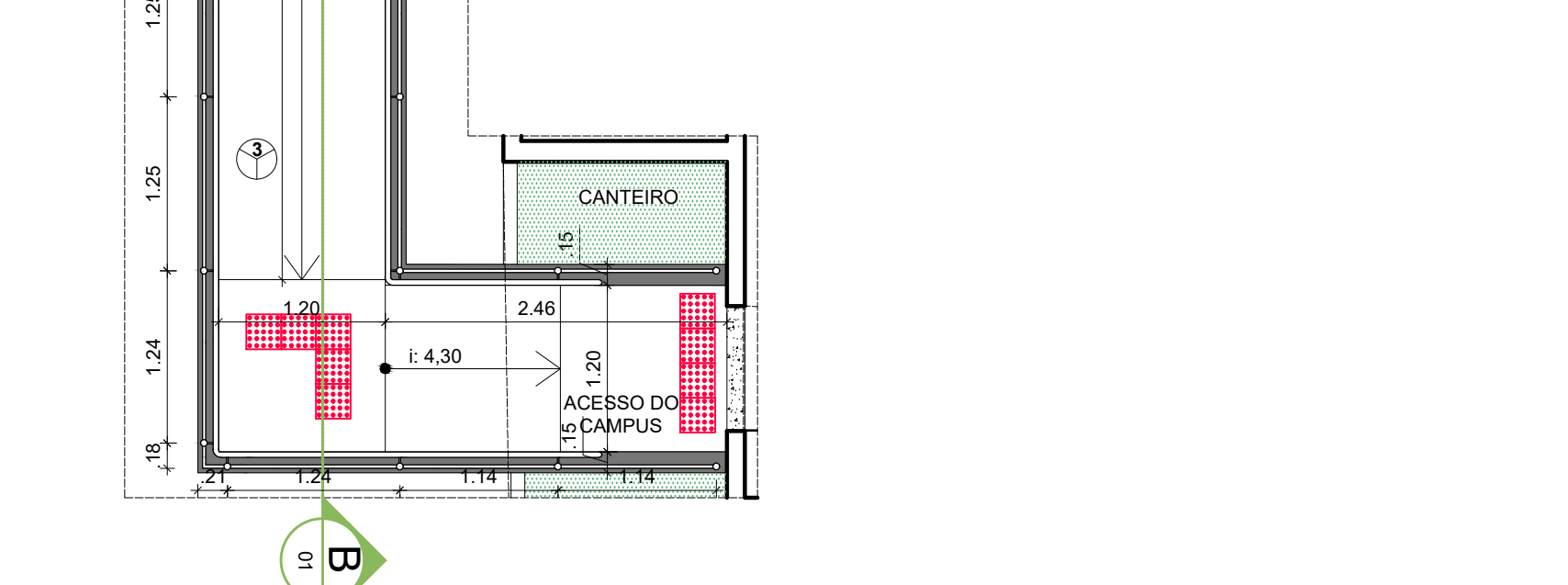

13 Planta Baixa - Detalhe. 02  
Escala: 1/50

**QUADRO GERAL DE ABERTURAS**

ESO	DIMENSÕES		QUANT.	ÁREAS (m <sup>2</sup> )		TIPO	MATERIAL	ACABAMENTO	OBSERVAÇÕES	
	Vão livre	Vão útil		Área útil	Área total					
P01	0,86 x 2,13	0,80 x 2,10	06	1,83	10,98	De abrir, com 1 folha móvel. Rotação conforme desenho.	Madeira laminada, com núcleo sólido.	Liso, com verniz (sem brilho). Com alizar no mesmo material.	Soleira em granito polido cor verde usabuta, nos locais indicados. Ferragens, puxadores em inox.	
P02	0,96 x 2,13	0,90 x 2,10	01	2,04	2,04	De abrir, com 1 folha móvel. Rotação conforme desenho.	Madeira laminada, com núcleo sólido.	Liso, com verniz (sem brilho). Com alizar no mesmo material.	Soleira em granito polido cor verde usabuta. Ferragens, puxadores em inox. Com puxador horizontal interno associado à maçaneta do tipo alavanca.	
P03	0,86 x 2,10	0,80 x 2,10	02	1,80	3,61	De abrir, com 1 folha móvel. Rotação conforme desenho.	Naval, tipo cega de, no mínimo, 35mm de espessura, de chapa dura de fibras de eucalipto prensada.	Acabamento em resina melamínica de baixa pressão na cor cristal e perfil em aço galvanizado pintado em epóxi na cor cinza.	Com fechadura, tipo tubular, com chavebolbo de girar.	
P04	0,90 x 2,10	0,80 x 2,10	03	1,89	5,67	De abrir, com 1 folha móvel. Rotação conforme desenho.	Vidro temperado, 15mm.	Incolor.	Ferragens e maçanetas em inox. Soleira em granito polido, verde usabuta no acesso do campus, entre a rampa e o ambiente do atendimento interno.	
P05	0,76 x 2,09	0,70 x 1,90	03	1,25	3,76	De abrir, com 1 folha móvel. Rotação conforme desenho.	Perfis em alumínio. Preenchimento tipo veneziana (sem ventilação).	Cor natural.	Ferragens e maçanetas do tipo alavanca em inox.	
P06	0,76 x 2,09	0,76 x 2,09	01	1,59	1,59	De abrir, com 1 folha móvel. Bandeira fixa. Rotação conforme desenho.	Perfis em alumínio com fechamento em vidro temperado.	Utilizar a mesma película existente nos módulos de vidro da divisória onde a porta será instalada.	A porta deve seguir o mesmo padrão dos módulos existentes na divisória de vidro com perfil de alumínio. Ferragens e maçanetas do tipo alavanca em inox.	
P07	0,86 x 1,10	0,80 x 1,10	02	0,94	1,89	De abrir, com 1 folha móvel. Rotação conforme desenho.	Naval, tipo cega, com 1,10 de altura (a partir do piso) e de, no mínimo, 35mm de espessura, de chapa dura de fibras de eucalipto prensada.	Acabamento em resina melamínica de baixa pressão na cor cristal e perfil em aço galvanizado pintado em epóxi na cor cinza.	Revestimento no mesmo padrão das divisórias navas.	
J01	2,00 x 1,00	1,10	04	2,00	8,00	De correr, 2 folhas, uma móvel e uma fixa. Abertura conforme desenho.	Alumínio anodizado com fechamento em vidro verde laminado.	Branco brilhante ou natural.	Referência Técnica: BELMETAL, Linha Imperial 2.5. Perfil com inclinação mínima de 2%.	
JE	Janela existente a ser preservada.									

**QUADRO DE ESPECIFICAÇÕES**

- PISO**
- Granite polido existente, separado por juntas plásticas de dilatação
  - Cerâmica texturizada 46cm x 46cm, PEI 5. Rejunte impermeável de alta resistência a fungos e algas. Referência técnica: Elizabeth - Linha EVEREST White, versão SEG (COF II).
  - Granite lavado, acabamento fulgo (COR NATURAL), com espaçamento em quadras de 1m<sup>2</sup>, separados por juntas plásticas de dilatação (COR GRAFITE). Sem rodapé.
  - Piso elevado para área interna, composto por placas autotivas produzidas em aço galvanizado, preenchido internamente com concreto leve com enchimento 50x50cm com revestimento laminado de fibra (não removível), com características antistáticas e uma subestrutura aluminada que impeça a geração de eletrostatica. Pedestal regulável com a altura de vão livre entre o contrapiso (100% nivelado e regularizado) e base da placa de 30cm, conforme as normas ABNT NBR 11.802 - Pisos Elevados.

- PAREDE**
- Pintura em tinta acrílica sobre massa acrílica, acabamento acetinado ou semi-brilho, cor branco gelo, nas paredes de alvenaria e divisórias de gesso.
  - Cerâmica esmaltada 46cm x 46cm com acabamento até a laje. Referência técnica: Elizabeth - Linha EVEREST WHITE.

- TETO**
- Pintura em tinta acrílica, cor branco gelo.

- OBSERVAÇÕES:**
- A tubulação de águas pluviais, localizada acima da rampa de acesso a edificação, deverá ter a sua descida deslocada para uma das áreas permeáveis dos cantos indicados no projeto.
  - As divisórias de placas de gesso acartonado que separam os ambientes do HALL DE ENTRADA, ESPERA DA COORDENAÇÃO DE ESTÁGIO CCA e o ambiente da SECRETARIA CENTRAL, possuem altura de 1,10m, a partir do piso acabado.
  - Os módulos de chapa de alumínio composto (ACM) que foram retirados do entorno da platibanda (fachadas da edificação) devem ser acrescentados seguindo o padrão já utilizado, com as mesmas medidas, material e cor.
  - Os módulos da divisória de alumínio e vidro, indicados como M01 (Planta Baixa - Demolição/Construção), deverão ser retirados, com o intuito de adequação ao layout proposto. Os demais módulos serão desmontados para o local indicado no projeto.
  - A Sala do Rack deve ter piso elevado para área interna, composto por placas autotivas produzidas em aço galvanizado, preenchido internamente com concreto celular leve, tamanho 50x50cm, forrado com revestimento laminado de fibra (não removível), com características antistáticas e uma subestrutura aluminada que impeça a geração de eletrostatica. Pedestal regulável com a altura de vão livre entre o contrapiso (100% nivelado e regularizado) e base da placa de 30cm, conforme as normas ABNT NBR 11.802 - Pisos Elevados.
  - As janelas altas (até a laje) maxim ar, existentes, de alumínio e vidro com grade e tela de proteção, deverão ser preservadas.
  - A abertura para atendimento, no setor de Guarda e Distribuição de Livros Didáticos, possuirá vedação em vidro seguindo o mesmo modelo indicado no Detalhe 03 (Planta Baixa e Elevação).
  - Algumas salas precisam de tratamento contra cupim.
  - Deverão ser fechadas as aberturas de tubulações que se encontram em pontos das paredes, se NÃO forem aproveitadas para instalações de aparelhos de ar condicionado.
  - Previsão ser realizada uma revisão da cobertura de acordo com a necessidade de solucionar pontos de infiltração.
  - Nos locais em que se forem necessários reparos no piso, devida a inserção/remoção de alvenarias e divisórias, deve-se seguir o mesmo padrão de material já utilizado no local: granito polido, cor verde usabuta, e o revestimento cerâmico (mesa parede) existente na copa deverá ser preservado.
  - Nos locais indicados em projeto deverão ser utilizadas soleiras em granito polido, cor verde usabuta.
  - O bacio de atendimento da Guarda e Distribuição de Livros Didáticos deverá ser no mesmo material das divisórias do entorno (naval, tipo cega, 35mm de espessura, de chapa dura de fibras de eucalipto prensada, cor cristal e perfil em aço galvanizado pintado em epóxi, cor cinza).
  - Nos locais indicados, nos banheiros, deve ser utilizada divisória em granito polido, cor verde usabuta.
  - Os espelhos dos banheiros serão prta de 4mm, com acabamento mini biselado, fixado através de botão francês ou colagem sobre painel de madeira, acima da bancada em granito polido, cor verde usabuta, com respaldo de 15cm e lanteira de 20 cm. Lavatórios de sobrepiso. As bancadas devem possuir aberturas para despejo de resíduos, conforme indicado em projeto.
  - No banheiro acessível utilizar espelho prta de 4mm, tamanho 90cm x 60cm. Fixação vertical através de suporte, com inclinação de 10°. Barras de apoio em aço inox polido, Ø=40 mm, conforme NBR 9050/2015. Lavatório suspenso (lárea de aproximação).
  - No WC acessível deve-se instalar sinalização de emergência próximo a bacia sanitária (altura de instalação de 40cm do piso acabado).
  - A diferença de nível existente, entre o hall de acesso e o interior dos banheiros, de 2cm, deve ser nivelado com a inclinação da soleira.
  - Deve-se verificar se as intervenções de demolição implicarão comprometimento da estrutura local.

ASSINATURA DO PROPRIETÁRIO

ASSINATURA DO RESPONSÁVEL TÉCNICO

ASSINATURA DO CONSTRUTOR

FRANCHA ÚNICA		PROJETO: Reforma - Bloco da Antiga CEF - Campus João Pessoa																																									
PROPRIETÁRIO: IFPB		EXECUÇÃO: Avenida Primeiro de Maio, 520, Jaguaribe, João Pessoa - PB																																									
DATA	RESPONSÁVEL	REG. INSP.	RUBRICA																																								
09/01/2021	Elizabete de Costa Gomes - Arquiteta	11150																																									
PROJETO	09/02/2021	Elizabete de Costa Gomes - Arquiteta																																									
REVISÃO																																											
CÓDIGO	09/01/21																																										
<table border="1"> <tr> <th>DATA</th> <th>RESPONSÁVEL</th> <th>REG. INSP.</th> <th>RUBRICA</th> <th>OBSERVAÇÕES</th> </tr> <tr> <td>11/10/2020</td> <td>Planta Baixa - Situação Atual</td> <td></td> <td></td> <td></td> </tr> <tr> <td>11/10/2020</td> <td>Planta Baixa - Proposta</td> <td></td> <td></td> <td></td> </tr> <tr> <td>11/10/2020</td> <td>Planta Baixa - Demolição/Construção e Cotas</td> <td></td> <td></td> <td></td> </tr> <tr> <td>11/10/2020</td> <td>Corte AA, Corte BB, Fachada Leste e Fachada Sul</td> <td></td> <td></td> <td></td> </tr> <tr> <td>11/10/2020</td> <td>Planta Baixa - Detalhe 01 e Corte CC - Detalhe 01</td> <td></td> <td></td> <td></td> </tr> <tr> <td>11/10/2020</td> <td>Planta Baixa - Corte AA e Corte BB - Detalhe 02</td> <td></td> <td></td> <td></td> </tr> <tr> <td>11/10/2020</td> <td>Planta Baixa - Corte BB - Detalhe 02</td> <td></td> <td></td> <td></td> </tr> </table>				DATA	RESPONSÁVEL	REG. INSP.	RUBRICA	OBSERVAÇÕES	11/10/2020	Planta Baixa - Situação Atual				11/10/2020	Planta Baixa - Proposta				11/10/2020	Planta Baixa - Demolição/Construção e Cotas				11/10/2020	Corte AA, Corte BB, Fachada Leste e Fachada Sul				11/10/2020	Planta Baixa - Detalhe 01 e Corte CC - Detalhe 01				11/10/2020	Planta Baixa - Corte AA e Corte BB - Detalhe 02				11/10/2020	Planta Baixa - Corte BB - Detalhe 02			
DATA	RESPONSÁVEL	REG. INSP.	RUBRICA	OBSERVAÇÕES																																							
11/10/2020	Planta Baixa - Situação Atual																																										
11/10/2020	Planta Baixa - Proposta																																										
11/10/2020	Planta Baixa - Demolição/Construção e Cotas																																										
11/10/2020	Corte AA, Corte BB, Fachada Leste e Fachada Sul																																										
11/10/2020	Planta Baixa - Detalhe 01 e Corte CC - Detalhe 01																																										
11/10/2020	Planta Baixa - Corte AA e Corte BB - Detalhe 02																																										
11/10/2020	Planta Baixa - Corte BB - Detalhe 02																																										

